朝鮮日報
夕刊
八日(金)
本紙朝夕刊十面

通貨統制爲한借款 日本은絕對로反對！

英國의覇權樹立엔重大決意로對應

中國銀國有問題와軍部意見

【東京電話聯合】中國政府의銀國有、通貨統制實施에關하야陸軍은이것이影響할政治上經濟上重大性에鑑하야愼重한態度로考究檢討하고잇는데近近外務省으로부터英國政府에通達할對中共同借款問題의回答에잇서서日本政府의態度闡明과서로前後하야陸軍이抱懷하고잇는意見을發表하야對中借款이何國에依하야實現될을不問하고斷乎反對를聲明하리라고解釋된다卽軍部가抱懷한銀國有通貨統制對中借款에對한見解의大要는左와如하다

一、多年의秕政中에多大한苦痛을맛보아온日中民衆의通貨에對한觀念은그政治的觀念을反映하야政府發行紙幣에信賴를두지안코現銀에만絕對的信賴를두고잇다그런대갑작이南京政府가銀國有令을發布하고銀의國外流失을阻止하려하드라도到底히效果잇는結果를보기不可能하다만일强制로實行할時에는銀의退藏又는密輸를極端으로激成하는結果를招來하야貿易上金融經濟上또는政治的으로도重大한結果를誘致하게되리라는것은推測키容易한일이다

一、그뿐아니라銀國有通貨統制가事前에잇서서地方政權과軍閥의諒解가어서施行되는以上、此等地方政權軍閥이中央의命令을全面的으로信奉하리라고는생각되지안는다

一、萬一南京政府가高壓的으로銀政策을强制하야實行을敢하려하면地方有力政權軍閥과中央과의間에軋轢을生하야中國의分裂을招來하야容易치안흔事態를惹起할可能性이잇다

一、이리하야中國은內部分裂의過程을밟게되며따라分裂은單純히通貨統制를不可能케할뿐더러南京政府가意圖하는政治的覇權樹立을全然不可能하게하는것이다

一、現下의政治的情勢、中國從來의經濟的慣習等으로미루어到底히實現不可能한通貨의統制案、銀의國有를日本이援助하라고提議한對中借款에는日本은絕對嫌惡하는바이다

一、此를要約하면中國의經濟更生이中國自力에依存한以外에다른方法이업다는것은根本原則으로日本側은英國에對하야、絕對反對하는態度를取하지안흘수업다는것은自明의理다萬一이原則을無視하고對中借款을成立케하고크레디트를設定하여서經濟的覇權을樹立하고中國을經濟的으로混亂케하는것은中國四億民衆의福祉를無視하고中國의更生을阻止하고東洋平和確立上에조치못한問題임으로日本政府는重大한決意를하지안흘수업다

汪氏狙擊犯人 黃雲卿을逮捕

【上海七日發電通】汪精衛氏狙擊犯人晨光通信社員黃雲卿은逃亡中이든바七日鎭江에서逮捕하야南京으로護送하야警察局에引渡되엿다

宋子文氏이번은 對米借款交涉

中國의對日態度逆轉은必然

現地官憲事態重大視

【上海七日發電通】國民政府의幣制改革斷行이對英借款에依存되다는것은宋子文氏의言明에依하야마침내明白하게되엿는데宋子文氏는米國側과도借款에對하야交涉을開始하엿는데米國駐中大使존슨氏는目下本國과折衝中이라한다中國側有力銀行側에서는歐米借款은거이今年中에는成立되리라고觀測하고잇는데日本駐中官憲은右問題도그成果如何에依하여서는中國의對日態度가逆轉하리라는것은當然이라하야자못緊張하야그推移를重視하고잇다

幣制改革으로 日中經濟合作困難

【上海七日發聯合】今回의幣制改革에對하야모든檢討와對策이考究되여잇는데當地民間外中人有力側의觀測은

一、銀國有와및輸出禁止令의發布로現銀은逐次中央銀行으로集中되여어느時期에達하면財界安定보담도一時的으로는效果가益益顯著하게될것이다그러나萬一中國에國際情勢의惡化가襲來할境遇에는반드시中央銀行은集中한現銀을外國銀行에預入할것이다그結果는現銀의移行으로因하야紙幣의下落이釀成되고따라民衆暴動이激化하는最惡한情勢에까지進展할危險性이想像되는바그러한境遇를例하야말하면鷄卵의一個所에구멍을뚤코알맹이를드러마신것과同樣으로外面에서보면普通보이는現在狀態이나將來그鷄卵이外力에依하야壞破될時에는알맹이는이미오랜前에업서진 單純한 空殼일것이다

二、中國人側觀測

今回幣制를改革한것은全然中國國民性을無視한所爲로一、二의政權維持者가私腹을채우기爲하야白晝公然히四億民衆의生死를犧牲으로한것이다民間의中產階級도財產은半減되것과同樣으로一千元以上의送金은用途를國民黨部에屆出하야許可를엇지안흐면안되게되엿슴으로日中間의個人的自發的提携는全然不可能하게될것이다따라將來日中의交易은民間에잇서서는漸次困難하게될것이다當分間北中에엇서成立途上에잇는日中民間合作도이때문에不可能하게될것이다

大元帥陛下 鹿兒島市御上陸

【鹿兒島電話電通】天孫降臨皇祖發祥의靈地薩、隅、日三州의山野에서擧行할陸軍特別大演習에全九州의精銳의練武를御統裁하압시고다시宮崎、鹿兒島兩縣下로地方行幸하압시와皇祖의聖蹟을探訪하압시고또民情을御視하압시기爲하야御召艦比叡로海路薩摩路에御旅를進發하압신大元帥陛下께압서는御二夜三日의御航海御無恙히八日午後一時半鹿兒島御入港、同二時住吉棧橋에御上陸하시와龍步를印하압시엿다

國際全貌

西歐極東의聯關

―昨是今非의日英兩國―

(五) 安在鴻

×

一九二一年十一月十二日와싱톤會議第四回總會에서의바르포아英全權의日英同盟終結에對한聲明의一節이다가로대「本條約締結當時의日英兩國締結當事者는米合衆國의利害와相衝될가를것은夢想조차도못햇든바이다……」고。卽英米兩國의觀點이親交關係上에日英同盟이해방되는때에英帝國은그로써告朔의餼羊만큼도아니역엿든것이다그러나만일一九一四年가을列國이歐洲에서어우러저싸울때에日本으로하야금當時獨逸人의猛襲과가티「스에즈」와「바이칼」以東에서全然獨制的인行動을해섯다고假定하면바르포아全權의와싱톤會議에서의聲明을須치안햇슬것만은事實이엇다그러나日英兩帝國의關係는大體에잇서온以後자못是今非의感이기프것이니이는英帝의地中海에서의失敗한高壓이성세업시東西兩洋極東大陸에서와低氣壓의漸移에支配되는歷史的交涉을規定하고잇는消息이다무엇이昨是今非인가? 오늘날自主的國策을高唱하는四五年來의帝國日本은이미歐洲大戰當年의목은日本이아닌그것이다

×

維近外交史的見地에依한新情勢가잇스니그는(一)英米의全世界的對立이中國에서도往往그全面的對立을보려하는本質的關係이오(二)東方에서許多한植民地半植民地를擁護한英帝國은極東의「安定勢力」으로서日本帝國과의相親交를維持함을要하는相對的關係인것이(三)그러나日本의極東에서의自主的行動이란者매우擴大한影響으로서發展함을볼때에는英帝國은그齊亡齒寒하는警戒로서飜然米合衆國과의協助라도要하게되는處地에노혀잇는것이다要컨대大戰以來英帝國의存在가그產業의相對的衰頹가貿易의漸層的萎縮과二百萬을헤이는失業群의衆多와海軍力의相關的減退等等으로因하야반드시依然한海上의女王임을誇讓할수업는事情이니더군다나만일歐洲에서의對戰이휘어발으며리를종재로떼어낼수업는지경으로된다고하면다시스에즈以東의安全을그에게委托할當年의同盟國을차즐수업기는새로이자미잇하면今然그와正反對인歆態가勃發함을促進할수잇는客觀的情勢인것이라저「월즈우리」「월손」大統領의「一擊이든」「하우스」大佐가英佛米의領土의再分配로서世界平和의維持策을지움것을高唱하여고閔田外相이또이趣意를數演한것等은비록具體實踐의議案으로는아니된者이나이에가장吟味할價値가잇는者이다이點에서오족佛共和國이英伊對立을左右하는關鍵을쥐어잇슬뿐아니라極東의一帝國의卽地成佛의大願力도天竺海(印度洋)의저건너에까지그西方淨土에와가튼微妙한感應力을미치고잇는것이다보라!「레이드로스」氏의對中政治借款의交涉이極東에서는자못非常치아흔波紋을이르키는데「로마」와「런던」의사이에서는緊張緩和와和協可能의소리를때마처放送하고잇지아니한가?

×

伊太利에큰遠算이잇서스니에디오피아의天險과瘴氣候가그精銳한武器로도長驅大進할수업는軍事上의弱點에걸린것이하나이요英帝國의積極態度가意外로强硬하야佛共和國으로도그戰亂防止의絕大한必要로써어느限度의對英協助를앗가지안케될外交上의關係이것이둘이오强大國의今後의跋扈를預防하면하는群小國家가英佛協力에힘을어더對伊制裁에一齊參加를促成한것等은모다伊太利의苦痛으로하는點이오英帝國의屬領에는伊太利의벌려논총이핑계업시거더치우기어려울만큼되엿것인데다가極東의情勢가또甚大한考慮를할상要하게되는最近의新情勢인것이다이때에잇서獨逸은虎視耽耽한者이나그러나對英三對五分의海軍力의協定에서우선滿足중인그들은아즉은白耳義의中立을침노하면서英帝國에兩하야保障條約의休戰施行을云爲하든當年의態度은살뿐것이다

上海、各外國銀行 現銀引渡反對

英系兩銀行은中國要求順應

【上海七日發電通】中國政府는銀國有令에基하야外國側銀行에對하야保有銀의引渡를要求하엿다이에對하야上海外國銀行側은七日午後五時부터臨時會議를開하고對策을協議하엿는데英國側滙豐銀行과麥加利銀行은中國政府의要求에應한다는旨를表明하고日本正金銀行及朝鮮銀行外和蘭、白耳義、獨逸、佛國各銀行은모도絕對反對를主唱하

中央과西南派間에 和協工作完全成立

西南派主張대로抗日主義에轉換을表示

五全大會出席勸說成功

【香港八日發聯合】中央의特使藏天仇氏南京市長馬超俊氏는西南派의巨頭와折衝하고八日午前香港을出發하야飛行便으로上海에歸還하엿다藏天仇氏今回의折衝에서五全大會에關한限中央과西南派와의和協工作은完全成立되여西南派는이미北上한劉盧隱氏黃李陸氏等六代表外에더욱有力代表數名을追加派遣하야中央과의間에全國團結國難應急策에對하야協議케하기로決定하엿다廣東廣西兩省選出代表도近近北上할터이다

【廣東七日發電通】藏天仇、馬超俊氏等의中央特使는西南派巨頭特히實力派首領格을五全大會에出席케하기爲하야極力說明에努力하고잇는데六日부터七日까지에는陳濟棠、李宗仁、鄒魯、蕭佛成等各要人과個別的으로會見하고蔣介石氏의親書를提示하고今年一月以來汪精衛氏의親日外交는完全破綻되여西南派의主張대로抗日主義로邁進하게되엿다이러한新出發點에섯슴에當하야西南派各巨頭가五全大會에出席하기를拒否하리라고는생각되지안는다諸君으로敢히此를拒否하면將來對日外交의責任을西南派에서負하기를바란다고說明하고잇는데西南派도이說明의디렘마에陷하야困惑하고잇다그리고中國某巨頭의말에依하면七日夜까지는依然各巨頭는五全大會에出席하기를拒否하는態度를取하여섯스나中央이西南派의主張대로對日外交의轉換을明示하고잇는것은非常히注目되여잇다

特別大演習結果如何 國防計畫에重大影響

最新銳武器의全種類網羅

【鹿兒島電話電通】九日부터열릴大演習은左의特異性을具備하엿다

一、兩軍의勢力이相當히顯著한差異가잇는것

一、主로山地에잇서서攻防戰이라는것

一、最新銳武器의거이全種類가網羅되여잇고近代戰의實質을具備하여잇는것

이것은明確히陸上國防에對한陸軍統帥部의苦心을如實히表示한것으로이미成果는今後國防計畫에對한諸多의資料와示唆를提供하는것으로陸軍首腦部는그推移를重視하고잇다

大演習觀兵式 指揮官參謀長任命

【鹿兒島電話電通】來十二日午前九時부터都城練兵場에서大元帥陛下의御親閱을仰하와大演習參加全部隊로써擧行할陸軍特別大演習觀兵式諸兵指揮官及參謀長은左와如히任命되리이다

特別大演習觀兵式諸兵指揮官軍事參議官陸軍大將 林銑十郎

特別大演習觀兵式諸兵參謀長第六師團參謀長陸軍步兵大佐 間崎信夫

平津衛戍司令部 排日分子掃蕩開始

【北平七日發電通】平津衛戍司令部는日本側의要求에基하야七日突然市內各機關의排日分子捕獲을開始하야政府教育科長李錫秋、公安局第三課長胡試中及前市長袁良氏의女婿新生局主任股長等을逮捕하엿다그리고新聞界方面에서는張學良氏의機關紙北平晨報社長陳博生、北平新聞社長等은미리機密을探知하고秘密히北平을脫出하야南方으로逃走하엿다北平市內의排日巨頭逮捕는日本側의實力行使에刺戟되여中國側은마침내檢擧를加하야不遠에北平全市로부터排日分子一掃의可能性을認定하게되엿다

銀國有令에 綏遠省政府反對

【北平八日發聯合】國民政府의銀國有令에對하야綏遠省政府는七日反對를表明하엿다新幣制方面과의取引은一切現銀으로하는實情임으로新幣制를綏遠省內에適用하기는困難하다省政府로서는除外例를要求할수밧게업다

察省도反對를表明

【北平八日發聯合】國民政府의銀國有令에對하야察哈爾省政府當局은七日省內商取引實情으로보아到底히參加할수업다는旨를言明하엿다內蒙古人은商取引에對하야專혀現銀을授受하는慣行이잇다이慣行을無視하고國民政府의新幣制에依하야商取引에紙幣流通을期하기는到底不可能하다

英伊緊張緩和 交涉크게進捗

【倫敦七日發電通】英國側의信憑할만한側에서聞知한바에依하면駐伊드라몬드英國大使가뭇소리니伊首相과의會談을中心으로進捗中인英伊緊張緩和交涉은뭇소리니首相이다시리비아의一個師의第二次引揚을斷行할意思가잇다는旨를言明한結果크게進捗되여이에英國에서는戰艦二隻驅逐艦一戰隊의撤回를考慮한다는旨를告하야新協定成立의曙光을發見하게되엿는데伊太利에잇서反英宣傳의中止에對하여는困難한對立이依然英伊兩國間에存在하여잇는바英國은이것으로主서道義的精神的一條件으로主張한데對하야뭇소리니首相은國民感情의取締에도스사로限度가잇다고稱하야完全한抑止가不可能한것을主張하고잇는바이點에對하야아직意見一致에到達되지못하엿다한다그리고英國政府當局에서는反英宣傳의中止를切望하야單純히地中海의英艦撤回와리비아伊軍減兵만을協定할意思는업는模樣이다

親日派各要人 南京에集合協議

【南京七日發聯合】內政部長黃郛氏及滯京中인駐日大使蔣作賓氏、湖北省主席張群氏等日本關係의諸要人은數日中에入京하야豫定의福建省主席陳儀氏를마저蔣介石氏를中心으로對日問題에關하야意見을交換할모양이다五全大會를압두고對日强硬派가漸次勢力을回復하고잇는今日此等要人의意見이如何히大勢를支配할는지注目되여잇다

伊軍第一軍團 七日遂마칼레에入城

【아도와七日發電通】伊太利軍先發部隊는六日深更마칼레에入城하엿는데左翼方面에서進軍中인第一軍團大部隊는六日夜마칼레北方三哩를떠난地點에達하야同地에서一夜를새이고七日朝期하야堂堂히入城하다에디오피아의降將라스·그구사將軍과그麾下의部隊는마칼레郊外에到着하엿다그리고本部隊의進軍中그一軍을形成한앗사리士民軍이아그라의南方안바사라마森林附近地方에到達하매待伏하고잇든에디오피아軍의猛擊을바더最初에는機關銃의掃射로써應戰하고잇든바白兵戰으로옴게되자에디오피아兵은드듸어死體百、捕虜十을遺棄하고遁走하엿슴으로앗사리士民軍은豫定의行進을繼續할수잇게되엿다

마칼레戰況 에國政府서發表

【아듸스아베바七日發聯合】에디오피아政府는마칼레方面의戰況에關하야七日左와如히發表하얏다마칼레方面에在한伊太利軍의進出에對하야에디오피아軍은專혀夜間奇襲戰術을行하고夜陰에타서短刀、劍、手榴彈等을내둘러伊太利軍에迫하고伊太利軍의進出은이때문에不少히阻止되고잇다에디오피아軍은아직主力을溫存하고正面的對抗工作은하고잇지안타

武器輸出禁止外 制裁案에不關與

어데까지中立의立場을堅持

獨政府의態度를辯明

【伯林七日發聯合】獨逸政府는對伊制裁案에關한調整委員會의照會에對하여도아직回答하지안코事然靜觀的態度를堅持하고잇는데政府代辯者는七日左와如히武器輸出禁止以外制裁案에全然關與치안는다는旨의獨逸政府의立場을表明하엿다代辯者의辯明要旨는左와如하다

一、獨逸政府는伊에兩國間에戰爭이開始되는同時에兩當事國에對하야武器輸出을禁止하엿다

一、但獨逸政府는어데까지中立의立場을堅持하야聯盟規約에基한制裁案의發動에는全然關與하지안는다따라一般製品에對하여는正常的輸出을繼續한다

一、獨逸國內에잇어食糧은반드시豐富하지못하야外國에輸出할餘裕는업다如何튼主要食料品에對한讓與와및暴利取締의處置를講究할것이다

人事·集會

◀阿扁薛羅氏(培材高普校長)創立五十周年記念展覽會終了人事次來社

◀張龍河氏(同敎務主任)同上

八面鋒

◇公立學校에서朝鮮語를쓰지못하게하든것은以前부터하든일이지만、이제는私立學校에도이것을適用하리라고

◇日本語를國語로삼엇스니學校에서重要科目이될것은事實。

◇그러나朝鮮語를쓰지말라고까지하야獎勵할意圖는무엇?

◇中學校나高等學校에선日本文學을重視하면서도英語를녀녀히獎勵。

◇四十年間朝鮮에獻身한에비슨博士今後는隱退하야故國으로도라간다고。

◇나히七旬이라、이미隱退할때도되엿거니와、博士의말에「朝鮮사람이自身으로해나갈힘이자랏스니使命은다햇다」고。

◇이말로朝鮮을사랑하는衷心에서나온말。

돈버리 조흔家庭工業
最高의社會意義잇는大事業으로進
偉大한二大工業依賴함
第一 … 第二 …
大阪 … 株式會社

朝報案內
女店員募集 十五歲未滿의女高普卒業程度女子로希望하시는분은十一月十日까지履歷書에寫眞添付하야持參面議
京城鐘路二丁目(韓靑빌딩內) 水鄕商會 電光(3)一四七七番

煙草 菓子雜貨店內地品國故格安讓渡 … 小野松太郎

●徹頭徹尾속까지 はれやか

最新電療 電氣醫療師
學理、實地全科責任養成
近日總督府令發布·今回特別責任教授함
●短期卒業、僅小한資金으로도곡成功한다
●醫師同樣의尊敬과收入을엇고一生安業할高職
朝鮮에서本院以外에는資格잇는養成所는업다
朝鮮高等電醫講習院

치질 肛門病科專門 東光醫院
大田本町一丁目(電話四九番) 藥物治療顧問 柳東鉉

皮膚病花柳病專門 醫學博士 吳元錫
入院隨意 診察

晩秋清涼 ゲンブシャンプー(겐부샴푸)의洗髮！

白金 ハクキンカイロ 懷爐
暖如春陽
祇有「白金」雖處寒亦不覺懍不但行動如意兼有醫療効果、老弱不可不備
用法簡單、式樣新頴又合經濟僅消一分錢可保整天懷中暖……冬期至寶！
定價 金一圓 金一圓半
總發賣元 大阪 矢浦豐商會
全鮮著名藥商에는다잇습니다

十一月八日낫부터十一日까지 特別興行週間
東洋劇場 竹添町一丁 電光3三五五
「月光石」全八卷 外小品映畫數種
同時封切映畫 英國꼬몬社超特作怪奇映畫
十一月九日낫부터三日間大公開 東西洋映畫名篇當當히上映
每日三回興行正午三時半、七時半
大衆料金 椅子席二十五錢、階上十五錢、階下十錢
新興키네마社超特作 明治十三年 妖艷 絢爛한殺人
第一劇場 鍾路四丁目 電光一七五五番

原鑛分析所濫設로 街頭에毒瓦斯放散

明治町德力을爲始處處에서 市民保健上重大問題

黃金狂時代로『골드러쉬』의경향사의 한업는욕심을 채우기위한 공장시설이 사실만지민대중보포용한경성부내의 공중보거상 큰 위험을조래하고잇다 시내명치정(明治町) 일정목에서 금지금방(金地金商)을하는 거상덕력(德力)은 금지금의매입만으로 영업을하야오다가 근년에 이르러광산경기가 조와짐을보고 원광분석(原鑛分析)까지 하야보고자공장설치운동을 하얏는데 원광분석공장에서는 원광석을 분석하는데는독와사(毒瓦斯)를 사용하야 상석을 태워서 그까스가 몹시독한까닭에 그냄새를 맛는 사람은 즉시 폐(肺)를 결단내이므로 다른 도시에서는 이 공장을 인가와 먼 산위나 들가온대로 지정하고도 그래도 미심하야 연돌을 극히 놉히 싸케하고 시가지나 인가갓가운곳에서는 허가치안는것이다 더럽상회에서 원광분석공장을 설치하기는 재작년 전기 명치정일정목 인가가 조밀한 지대임을 생각치안코 공장설치를 허가하야주어서 더럽에서는 작년부터 공장을 신설하고 매일 작업을 하는중인데 이지대는 가장 왕래가 복잡한 곳일뿐 아니라 취인소가 갓가히 잇서 이에따른 각종매점이 만흔데 이와가튼 독한까스를 피운다하야 방금물론어비등하야 일일간이에대한 어떠구체적 대책을세워가지고 부근주민과 관계자들이 일어나항쟁하리라는데 이곳뿐만아니라시중에잇는 금은상들도 대개원광분석을하여 악취가심한 독와사를 가두에방산하고잇서 시민보건상으로 중대한문제가되여잇다

肺臟을害하는 毒瓦斯의一種

醫師 權寧禹氏 談

이에대하야 의사권녕우(權寧禹)씨는 다음과가치말한다 「초산이나 류산을사용하여 광석을분석하는데 나오는까스는 독와사(毒瓦斯)의일종입니다 이것은 가장상하기쉬운것이기관(氣管)과폐(肺)이니 기관으로 드러가서는 악성의기관지염(氣管枝炎)을이르키고 폐로 들어가서는 폐결핵(肺結核)폐궤저(肺潰疽)등을이르키고 또는그냥피부(皮膚)로도침투(浸透)하야들어가서혈관(血管)을상하고 혈구(血球)를점단내일뿐아니라 눈(眼)에도가장 나쁨니다 지탐보다도 독와사의일종이라면 직작하실수이지요만은 연돌로뽑아서 공중으로 나가는것이니까 아모상관업스리라고생각합니다」

法規에依하여 取締할터이다

시민에게대단히미안하다고

京畿道保安課員 談

경긔도 보안과장이 업서서보안계원의차즈니 「이러한일이 잇다는것은 대단히미안하오 이처럼 독한까스의피해를 그대로 둘수야 업습니다 제조장취체규측(製造場取締規則)에 외하야 적당히처치하여야 할것입니다 그러나 과장이 안게신판계로 책임잇는 말을못하겟습니다 고잇다는것은 아직 알지못하엿섯스나 지금부터 여러가지관계를 잘조사하야서 적당하게 처치할터입니다」

調査한後에 適當히處理

天崖衛生課長談

이에대하야 경기도위생과장은아래와가티 말하엿다 「그와가튼 해독과 폐해를끼치

煙突이놉하서 關係업슬듯

德力側辨明

이에대하야 덕력상회측의 이야기를 들으면 그변명은 다음과가트다 우리 명치정 공장에서는 광석(鑛石)은 취급하지 안습니다 다만 지금(地金)분석에 초산(硝酸)을 사용할뿐인데 거긔서나오는 냄새를 직접코로 맛는다면 혹시사람에게 해로울지 모르지만 절대로 새나가는일이 업고

鑛區稅附加稅를 明年度부터 新設

鑛業關係者들은反對를하나 內務局은斷行할方針

총독부내무국에서는 지방세제의 개정안의하나로 광구세부가세(鑛區稅附加稅)를 신설하야 재정난에빠저잇는 지방재정을 다소간이라도 완화하고저 방금구체안을입안중이라한다 일본내지에서는 이미광구세부가세로서 백분지오를 징수하고잇스나 조선에서는 아즉광업발전의초긔에잇슴으로 우선광구세의백분지일종은 삼정도로세율을 정할작정이라한다 그런데 이에대하야 광산과에서는 대체로반대 의향을가지고잇스고 도대구(大邱)에 잇는광업협회에서도 이에반대 하야총독부에 진정한바도 잇스나내무국으로서는 각도에서도 희망하고잇서 명년도의 지방세제개정을긔회로 광구세부가세의 신설을단행할터이라한다

救世軍女育兒 手藝品展覽

팔일오후에

부외아현리(阿峴里)에잇는 구세군육아여자홈에서는 팔일오후세시반부터 작품전람회(作品展覽會)를 부내정동(貞洞)구세군사관학교(救世軍士官學校)강당에서 열엇는데 이번전람회에 진렬된작수는 약일천점에 그가격도 원이치로 모도가헐하살도부터 열이삼세까지되는 귀여운소녀들의손으로 맨드러진것인데 정에넘오한 물품들이라한다 (사진은전람품)

郡守官舍에 盜賊이侵入

【淸州】 충북청주군수 관사(淸州郡守官舍)에는 지난칠일밤도적이드러와서 도시합원는지갑과 양복한벌 시가삼팔구원되는와이사쓰단조한벌등을 절취도주한것을 칠일오전 여섯시경에 발견하고 즉시 청주서에 계출하야 범인체포에 로력중이라한다

八百組合員獲得했든 定平農組豫審終結

李載弼等六十四名公判廻附 檢擧後二個年에落着

【咸興】 함남정평(定平)경찰서가 중심으로 소화팔년 십일월말부터 검거를개시한 정평농민조합재건위원회(定平農民組合再建委員會)사건은 그후계속검거활동하여 작년오월이십일까지 전후륙개월동안 사백여명의 대량검거를하여 동서에류치하여노코 함남경찰부에서 형사수명이 직접동서에 출장하여 엄중취조하다가 동년십이월하순경에 이르러취조의 단락을짓고 동월이십칠일 주범 리재필(李載弼)등륙십오명은 함흥법원 검사국에송치하여 이래동법원예심게 소전창(小田倉)판사의 심리를바더오든중 지난달사일부로 처음검거된이래 실로만이개년만에 예심이종결되고 륙십사명(일명은 사망으로공소긔각) 전부가유죄로결정되여 동일동법원공판에 회부되어잇다는바 죄명은 치유법위반 출판법위반등이며 이사건은 지난 소화륙년정월에 총검거를당하여 완전히 궤멸상태에 이른 세칭 제일차정평적색농조사건(第一次赤農)사건의 중요관계자수명이 당시교묘히 검거망을 탈출하여 각자로 피신하여다니면서 그재건을 회책하고 그의변이결년팔월에 재건위원회라는 결사를 조직한후 각면에 지부를 두고 그미테 각리반(里班)을두고 다시, 반에는 팔개의 부서를두어 검거당시까지 조직확립한 지부가오개면 반조직완성된것만 이십오개리며 긔타오개면과 십사반이나 거이조직완성과정에 잇섯다고하며 조합가입원은 실로 팔백사십사명의 다수라고 하는데 경찰서조사긔록만 이만이천여매나되며 증거품도 일천이백여점이나되는 실로 조선농민운동사상에 희귀한대사건이다

被告의氏名

韓永九 李在弼 韓承讓 李中變 崔恩熙 韓泰連 李觀燮 韓桂乙 韓桂輝 韓泰敏 金光洙 韓南軒 文鳳吉 徐洪範 金鳳潤 金東華 李春宗 李華林 張銀淳 韓鳳翊 韓泰周 韓泰禧 韓泰鎭 李宗善 韓承源 韓旼弼 韓一相 韓周松 韓周模 韓泰翁 金泥欽 金鍾烈 金鐘漢 金成俊 韓鎭國 韓東變 李道林 李京燮 金載三 李心赫 全榮一 李在春 韓七鍊 韓會九 韓念楠 韓吉燮 韓泳澤 韓泰圖 姜信奎 李東植 李演模 金泰鉉 金眼模 元仁協 張翰源 金東燁 高宗文 [illegible]

三十九班을組織 出版部는山中에

金鑛廢坑에서宣傳紙를謄寫 百餘名女子가連絡

이제 각피고들의 활동내용을소개하면 제일차사건의 중요관계자로 검거망을피하여 다니든 리재필(李載弼)한승양(韓承讓)한태련(韓泰連)등수명이 그재건회책하든중 마츰 일본내지에서 전협(全協)의 일원으로 수년간동경대판등지에서 활동하여온 전정현(全正鉉)이귀향하게되자 그를조귀회론하여 소화칠년팔월에 정평군귀림면내동리(定平郡歸林面內洞里)한모(韓某)방에서 전긔사명이 비밀회합한후에 정평농조재건위원회라는 결사를조직하여 전군을 삽분하여 각책임지구를 분담한후에 각면에 지부조직과 반원획득에 매진활동한결과 변이월까지 부내(府內)오개면 지부를 확립하고 다시 고산면(高山面)등 사개면은 조직과정에 잇섯는데 그리고 조직확립된 지부의 하부조직으로 각리반을 조직하야 한개이십오개반이 확립되엿스며 조직준비중에잇는반은 십사개반이나되엿스며 다시각반(班)미테는 청년, 소년, 부녀, 조직, 구원(救援)쟁의(爭議)선전부(宣傳部)교양부등의 팔부서를두어 활동하엿는데 총참가반원은 팔백사십사명의 다수에 달하엿다 이러케 반원획득과 조직체의세력확대에 활동하는일방 획득된반원과 또널리 일반대중에게공산주의 의식을주입식히고저 중앙부의 동긔관으로 출판부(出版部)를 두어서 한중렴으로 그책임자로정하고 소화칠년 팔월이래 검거될때까지 심산(深山)팔립중에 『렌즈』를치며 흥은 금광폐항(金鑛廢坑)이십여처롬 「아지른놀로하여 긔관지(機關紙)인재건뉴-스를 십삼회 그관지비동(貧農)이십사회 동호외 십일회 격문삼십삼회 규약강령레-제등 이십삼회 교재토렛트회 한 백회에 수십부 흥은 수천매식 출판하여 녀성반원 백여명을 통하여 동군내는 물론 린근한 공장지대 함흥 흥남등지에까지 무루 배포하엿다고 한다 그러고 그비밀본부인 광산 폐항내에는 반토이 낫(鎌) 칼(刀)가튼 무긔를 비치하여 응급할때를 응의하엿다고 한다 그리고 각면지부 책임자들은 표면으로 가장 진실한 청년으로 자처하면서 마당 국긔게양대(國旗揭揚臺)가튼 것을 건설하거나 흥은 주재소와 어울려 색봉장려등 연설까지도 단여서 가장모범청년으로 경찰서와 신임이두터웟든것이엿으므로 검거를 시작하자 경관들은 경탄하여마지안헛다고한다

千玉金 鄭斗杓 柳聖蘭 申東秀 金龍喜 金相文 元素貞(女)

滿洲에勞働移民 大量輸送計畫中

山東쿠리制限하고朝鮮人을 大東公司高木支配人入京協議

관동군과 만주국의 로동자통제긔관이고 또로동자 공급긔관인 대동공사(大東公司)고목(高木)지배인은 팔일입경총독부에 출두하야 관계국과(局課)당국자와 조선인로동자의 만주이민에 대한중요협의를 하엿다 만주로동이민계획에 대하야는 현재의 농업이민계획과 아울러 총독부 사회과에서조사 계획한바도 잇섯지만 대체로 만주에잇서서는 중국산동(山東)로동자의 진출로밀미암아 조선인로동자의 진출이곤난함으로 총독부에서도 조사만하고 긔회를보고잇섯다 관동군에서는 국책적립장에서 중국로동자의 만주진출을 제한하게되야 작년에 대동공사라는 로동자의 통제적 공급기관을 조직하야 극력산동중국인로동자(쿠리(苦力))의 입만을 제한하여 왓섯다 그런데 사업에잇서서 만주국의 각종건설 명년도에도 약오십만의 로동자가 수요될으로 대동공사에서는 총독부와 협의하야 상당한수의 조선인로동자 이민을할의향으로 고목지배인은 팔일에 입경하야 외사과 북도(北島)사무관 보안과 통정(筒井)사무관 사회과죽내(竹內)촉탁등을 만나 이에대한 구체적협의를하엿다는데 총독부에서도 명년부터는 조선인로동자를 다수만주로 이민할에 대한 알선을할터이라한다

自手로지어논 土幕에壓死

館洞에가엽슨木手

팔일 오전한시 시내관동(館洞)오번지 뒤밧헤 새로지은 토막이 돌연문허지면서 그안에서 잠들자고잇든 소유규(蘇有圭)가 그밋헤깔려 즉사한참사가 생기엇다 소관서대문서에서는 서원이 출동하야 검시를한후 시체는 그의고주에게 매장하도록 내어주엇는데 그는통인출생으로 건축로동에 종사하면서 푼푼히 모혼것을 가지고전기 처소에 토막을 짓키 시작하야 그것이 칠일에겨우 락성되어 그날밤 새집에드러서 잠차에 안해라도 어더가지고 자미잇게 사려갈 꿈을 꾸든중에 집웅에 흙을 너무 만히 덥흔것이 원인이 되야 들보가 문허지면서 토막이 문허저 그와가티 무참히 치어 죽은것인데 겨우 토막하나를 지엇다는것이 결국 자기손으로 무덤을 판셈이된것이라하야 린근 사람들은 동정을 마지아니한다고한다 (사진은 참사현장)

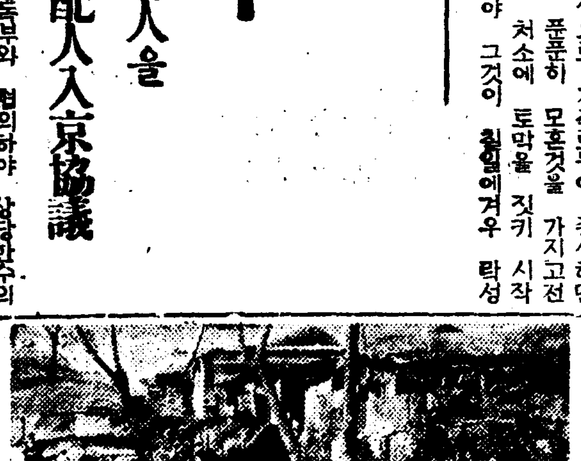

天氣豫報

晴 一時曇

昨日最高 一三、五 最低 三、一 今日正午 一三、三

名古屋怪青年 首相에辭職勸告

犯人은卽時逮捕取調

【名古屋電話通信】 대판으로부터 관서지방으로 향한 강전수상(岡田首相)은 팔일 오전여섯시 사십이분 명고옥(名古屋)역에 나리자마자 계단(階段)뒤에숨어잇든 괴한이 나타나 수상에게『국체명징(國體明徵)』에 대하야 내각(內閣)은 총사직하라고 씨여잇는삐라를내밀엇슴으로 경계중의 경관에 즉시 체포되고마럿다 이괴한은 사립일본국민동맹애지현지부(新日本國民同盟愛知縣支部)주견선(?)으로 판명되야 지금취조중이라한다

爆藥을등에진 怪青年檢擧

팔일 오전두시경 시내 황금정(黃金町)사정목 길가에보재기두개를 등에다 매여달고 사람을 피하야 지내가는 수상한사람을 본정서원이 발견하고 잡어다가 조사하여보즉 그보재기 속에는 양복다섯벌과 담요동시가팔구십원되는의복이 드러잇고『다이나마이트』도화선(導火線)이들어잇섯슴으로 추궁하야 물은즉 시내초음정(初音町)일정목삼십사번지『세야마』세탁점서 훔첫다는것이 나타낫스나 도화선을 가지고잇는것이 수상하야 엄중히 조사를계속하는중이라한다

法專制服입고 出監直後또犯行

제법법전학생이라는것을 鍾路警察署員逮捕

형무소에서 나온지 열흘도못된 절도전과자가 법학전문학교(法專)정복을입고 정모를쓰고 대낫에 종로네거리에서 또무엇을훔치려고 어릅대다가 붓잡힌사건이잇다 구일오후령시삼십분쯤하 자 한명이 방황하는것을 발견하고 그서까지 동행취조한결과 그는 법전학생이아니라 약열흘전에 서대문형무소를나온 절도전과일범 경남 밀양군 부북면 사포리(密陽郡北府面沙浦里)출생으로 현재부내합동(蛤洞)십삼번지에사는김정국(金正國)인것이 판명되엿다 그는지금에는어데까지 법학전문학교 일학년김이천(金伊川)이라고 해여다가교장의 일흠을팟자 그는자긔의거짓이탄로된것을알고 전에그를잡어서 취조속에한거니 보고 나는절도전과 김정국이라고 말하며 그는지난삼십일에 형무소를나와 사업오후 경성역상동 대합실에서어떤 사람의 외투한개를훔친것을자백하엿는데 그의주머니에는 현금이 약오원가량들어잇고 또그가 법전정복을입고 정모를 쓰고잇는마룸 이외에도 여죄가 만흘것으로보고 방금엄중 취조를 계속하는중이다

清雲公普學藝會

청운공립보통학교(淸雲公普校)에서는 팔일오후한시부터 동교대강당에서 고령자(高齡者)위안회와 아울러 학예회를 열엇다는데 성황을 이루엇다한다.

六十夫婦싸홈 男便絞殺

팔일오후열한시반 경긔도 개풍군 흥교면령정리(興敎面嶺井里)이백이십번지 공 서근수(徐根守)의 안해 김룡녀(金龍女)는 그의남편이 술이취하야 정신업시 자는것을 허리끈으로 목을매여 죽이고 방금 개성(開城)경찰서에 체포되야 엄중한 취조를 밧는중인데 그가야 서근수에게로 시집간이후 사십여년간 가린살든 남편은 천성이 일을하지안허 항상 가정에서 싸홈이끈치지 안하엿섯는데 이날도 그는 일즉이 그 동리 구병화(具秉化)집에서 작부 김분천(金粉天)과 술을 먹고 잇다가 밤여섯시반이나되여 겨우 집으로 돌아왓슴으로 내외간에 싸홈이 버러젓섯다 남편서근수는 어데까지 자긔가잘 햇다고 그의안해인 김룡녀를 뚜시때렷슴으로 룡녀는 분함을못이겨 정신업시 자는그의 남편의목을 매여죽인것 이라한다

運動

世界的選手 孫君凱旋

今八日에歸京

지난三日에 東京에서 열린明治神宮體育大會에 出場하야 [illegible] 二時間二十六分四十二秒의 驚異的世界最高記錄을 [illegible] 世界에다 朝鮮의 [illegible] 八日午後三時二十分에 京城驛着 [illegible] 世界的選手를 [illegible]

東京에遠征갓든 京城明朝凱旋

九日午前七時에

[illegible] 東京에遠征하야 [illegible] 九日午前七時 [illegible] 京城驛着 [illegible]

馬山軟式庭球에 京城軍이勝利

三對零戰績으로

【馬山】 [illegible] 京城軍一行十一名은 지난七日午前十一時四十分 馬山驛에 到着 [illegible] 同日午後四時에 [illegible] 三對零으로 [illegible] 同日午後五時半에는 漢陽館에서 歡迎會가 열리어 和氣 [illegible]

實業團排球大會

[illegible] 今年 [illegible] 九日午後一時 [illegible]

中等학비豫選

日本에派遣할 九日부터開始

全日本中等學校 [illegible] 大會에 派遣할 [illegible] 九日부터 [illegible]

【第一回戰】

▲九日=(가)培材對養正(後二時半) (나)京商對京中(後四時)以上龍山新球場 ▲十日=(다)龍中對京師(零時)(라)徽文對善隣(後一時二十分)以上龍山新球場

【第二回戰】

▲十六日=가勝者對다勝者戰(後三時半) ▲十七日=나勝者對라勝者戰(後四時) 以上龍山新球場

【準決勝】

▲二十三日=午後一時와 第二時半부터 ▲二十四日=三時半(以上京城運動場)

蘇聯五千米新記錄

【기에프發同盟通信】 蘇聯의唯一한長距離選手『세라히무스나멘스키』選手는 九月末『기에프』에서 五千米에 一四分五一秒二의 蘇聯新記錄을 作成하엿다 從來의 記錄은 同選手의 保持한 一四分五六秒三이엿섯다

끈허진 사슬

어떤 봄날 화창한 아츰에 태양은 빗난 광선으로 책상에 번치고 잇든 중 창문 우에 걸닌 종달새 장에서 새는 즐거운 노래를 부르고 잇더니 별안간 맹렬히 파렬하는 소리가 나며 새의 노래가 끈처젓다 놀나서 곳 뛰여나가 보니 새장이 땅에 떠러지고 새는 거진 죽을 만큼 놀나서 여러 날 동안에 소리를 내지 못하엿다

그래서 그러케 떠러진 원인이 무어인가 조사하여 본 결과 새장을 매달엇든 쇠사슬이 끈허짐이엿다 그 끈허진 사슬을 손에 들고 그 고리들을 一一히 살펴 보기도 하고 헤여 보기도 하니 모도 一백 五十一 고리인대 다 튼튼하고 힘이 잇섯스나 다른 한고리가 끈허저서 그 결과는 모든 고리가 다 끈허진것이나 다름업시 되엿다 과연 아모 사슬이든지 그 강력은 그 사슬 중에 잇는 제一 약한 고리만큼 밧에는 더 강하지 못한 법이라는것을 깨달는 동시에 『야고보』가 신의 감동으로 가르친바 『누구든지 온 률법을 다 직히다가 하나이라도 범하면 모도 범한자가 되나니』한 뜻을 확실히 증명한것이다 아 나는 남과 갓치 그러케 악하지 안타던지 그래도 여간한 선행이 잇다던지 무슨 공로가 잇다고 자시하는 형제 자매들이여 당신네 의지하는 사슬의 고리를 一一히 살펴보시오 똑바른 량심으로 살펴보다면 흠처가 잇는 고리로서 간신히 매달녀 잇는것을 발견하게 될줄 안다 그 위험이 얼마하랴 파렬이 별안간 림할 찰나가 목전에 잇는것을 생각하고 어서 그 생명의 고리를 수보하자 이는『예수그리스도께』잇는것이다

中風 腦溢血

惡血液을除去하며 血壓을下向케하는新療法

이병은、食、당배스독、변비로서장에적체된대변스독동、혈액중에혼합되여 四十세경으로부터 동맥경화、고혈압에걸려서 별학과가튼자각증상을나타내는것이다 이런분은 신체의격동과 심신조사가 그동기가되야 노일혈증동에걸니게되므로 사소한데 주의해야된다

그런데 요법에는 그원인을모르고 되는대로무슨약이든지 복약하면 오히려병을이르킬염려가잇다 이런때에는『瀉血粉』으로서유명한 이마스를구리화박사(今津藥理學博士)가완성한 리끼신이마스『リキシンイマツ』가 이병에는가장적절한최신치료제인바 전국다수의동병자가 본제를복용하고 좋사하게 치료성적을 나타낸것이다

리끼신『リキシン』은 전신을고루고르고 혈리、즉노일혈、중풍의원인이되는 독소를 소변과대변에한게 배출한다 자연 혈압이나리여 두통、상기、현기、이명、어깨가무겁고、숨차고、불매증、성욕감퇴、변비동증상이 해소됨 무서운노일혈、중풍의예방할수잇는것이다 또한번 중풍에 걸이엿든지 불치의병에 걸이신분이라도 이약을 복용하면서 적당하게 양생하면 전신의 혈액중에잇는 독소를배제하야버리며 수축저리든중이나 불수증 허구부는중이 나어가며 날로나어가게된다 미혹되지말고 속히본제를복용하야 하로밧비 전쾌하라 좌기본포에 사입하면 설명서와 자세한 양생법을 무료로보냄

리키신은 一百錠一圓五〇 五百錠三圓五〇 千錠六圓五〇 全國藥店百貨店에잇슴

이런분들은위험

▼두통、상기、현기、귀울고、숨차신분

▼어깨압흔、눈침침、불매증잇는분

▼변비、성욕감퇴、조로키쉬운분

▼허굿고、손발못쓰시는분

大阪市仁本町 今津化學研究所

리켄 오네치리손

司治할害毒을流布식히는淋疾、消渴의療法으로서故北里博士推獎의最新藥ネオチリン의服用을推獎한다。本劑는當所研究部가加藤學博士外共同研究의結果完成된것으로서殺菌力이가장强하고急性慢性淋疾은勿論、膿、濃尿症도消된다

二圓、三圓、五圓、十圓

京城本町四ノ一二六 株式會社 木村藥房

兵庫縣細川、電淡路四番 株式會社 山本製藥所

全國藥店百貨店에잇슴

腫氣 青山膏 에 옴 히 벅 고

天野

天野テントン商會

大阪市西区...

マサキ製縄機 マサキ式製油機

齒車式圓盤式二種有 木台除한金具만으로도賣却함

石油發動機、精米機 マサキ式打綿機 シマヤフト革、メタル

眞崎式製麵機發明元祖 大田府本町一丁目 眞崎大田機械工場 電話長二六三、振替京城六二六七

十一月九日封切 每日三回

◇M、G、M特作日本版 자취업는男子 W、S、반다이크監督 마나로이、윌리암포엘主演 本年度米國映畫優秀作品으로推薦된 [illegible]

◇파라마운트社超特作日本版 빗나는百合 [illegible] 크로데트콜벨 主演 [illegible]

◇P、C、L超特作全發聲映畫 あるぷす大將 山本嘉次郎監督 [illegible]

全鮮第一映畫殿堂 團成社 電光 九五九

家庭

무배차가흉년저서 김장시세 다락갓다

겨울 반찬으로 안담글수는업스니 대산가튼안악네걱정

조선음식이라면 맨몬저 김치를 생각케 되고 김치라면누구든지 김장을 생각케 됩니다. 그야 다른 나라에라고김치비슷한 것이 업기야 합니까만은 김치만은 조선이제일이요 또 그야 다른때라고김치를 안 담거 먹습니까만은김장은 김치의 생업잔치 셈입니다. 살림모르는 사람반들중에는 그까지ㅅ것 담거무얼하느냐고 반대도하시지만은김장을 안 담거 보십시요. 겨으내 남보기에부터 군색도 그런군색이 업스려니와 밥상이거지업시 쓸쓸하고 입맛이 개운치 못하야 고생도 그런고생이 업스오리다. 넉넉지 못한 살림에 돈은 걱정이오나 담글것은 담거야 합니다. 담거 먹을때는 몰라도 안담거노코는 반드시 후회가 됩니다.

김장의 중요한 재료는 아모래도 무와 배차올시다. 김장ㅅ갑시비싸니 싸니하는것도 결국에는 무배차의시세를 의미하는 것입니다. 그런데 무에도여러종류 배차에도 여러종류가 가잇서 그역시 갑시다각각이오 나서울서는 자고로 동대문편으로부터 오는김장ㅅ바리를치지서대문편으로부터 오는김장ㅅ바리를치지안헛습니다. 지금도배차라면 업는 방아다리를말하게되지만은 이방아다리도동대문종입니다. 그런데

배추는 치워질차록 갑시 떨어지오나 무는 치워 진다고해서 떠떨어지는법이 드뭅니다. 왜그런고하면 배채는 얼지안토록 간수해두기가 어렵지만은 무는 비교적 얼리지 안키가쉬운 까닭입니다. 그러타고 언배차를 싸게사서김장을 하시어서는못씁니다. 언배차는 즐그만 악세기만하고 감칠맛이 업서서 전 김장맛을 버리게됩니다. 물론 무도 언무는 재미가업습니다. 위선언무는 퍼석퍼석해 지는동시

단물이 나오지를 안습니다. 그러나 군간한 사람이야 무배차가얼어서 싸지기나 기다리지 할수잇습니까? 김장맛도 돈이 잇고야 이약이가 되는 것이 아니오니까?

×

무배차외에 드는 것중큰갑하면 미나리 갓 청각 생강 마늘 파 고초등속입니다. 아니 새우젓 곤장이젓 내지굴가튼것도 치지만 해서는 안되겟습니다. 물론 첫째야 무 배차가 조하야 김장맛이나겟지요만은 물째로는 이런

양럼에도 적지안한 관계가 잇습니다. 그러니 양럼ㅅ재료는 첫재조흔것을 사와야 할것이요 둘째 안배를 잘해야 합니다. 한 레로 드오면 고초에는 맵지안한 호고초가 만코 더구나 가루고초에는 딴것을 석근 것이 만습니다. 그런고초를 사다가 김장을 하시고 보면 맛도 버리고 빗까지 버리게됩니다. 하여튼 양럼ㅅ재료는 비싼것을 조금사는 것이 싼것을 만히 사잘 것보담 훨씬 유효합니다. 맛을 돕기 위한 양럼이니

아모리 만트라도 맛을 잘 돕지 못해서는 소용이 업습니다. 그러고 흔히 부자ㅅ댁 김장에는 낙지 전복가튼 것이 드는모양이오나 그런것은 별맛을돕는 것 갓지 안습니다. 융석

김장에쓸양념시세

★…七日…東大門市場調査…★

품목	단위	등급	시세
무	백개	上	二圓五十錢
		中	二圓
배추	백통	上	六圓
		中	五圓
(방아다리배추제곳에서七圓)			
갓	백단		五圓
파	한묵금	大	六十錢
		小	二十錢
마늘	한접	上	一圓二十錢
		中	八十錢
		下	五十錢
생강	한근		十五錢
청각	한근		二十錢
새우젓	한독	上	三圓六十錢
		中	三圓
		下	二圓
미나리	한묵금	上	八錢
		中	五錢
		下	三錢
실고초	한근	上	四十錢
		中	三十八錢
고초가루	한되	上	八十錢
		中	四十錢
고초	한말		四十錢

사기버서진양자기 이러케고처십시요

흔히상에서 불놈으로 넷듣다一고 예상것은 업다고 생각하는것은 물라도 구지 너흐려 니다

요새나는그릇—할하자면양자기라고해서 청에다사기를입힌그릇이만습니다. 그중에도 우리가정에서 만히쓰게되는것은 대야, 남비, 밥찬담는그릇 주전자등속입니다. 그런데 이양자기(洋磁器)는갓사서 쓸때는 깨끗해서보기조흐나 사기가벗겨지면그벗겨진자리에 빨간녹이나고얼마안가 구녕이 뚤려못쓰게됩니다. 구녕이 안뚤렷다해지라도 벗겨진자리가 잇서 깨끗한그릇으로는 쓸수업습니다. 더구나 음식담어먹는 그릇이 이지경되여서야 불쾌하기 짝이업습니다. 그러차니 버리는수밧게 업는데 버리기에는 악갑고…!자 엇더케햇스면조흘까요? 조흔수가 잇습니다. 큰약방에 가면「라카에나멜」또는「세루로이드、에나멜」이란 약이 잇습니다. 약이라느니보다「페킨」가튼 종류입니다. 이약을 사다가 사기벗겨진자리에 바르면 감쪽가치되고 그자리가 잘 벗겨지지안케됩니다. 가령양자기의 사기벗겨진자리가 잇거든 먼저 칼로그자리와 그언저리를 깨끗시 긁습니다. 그러다음에 지금말슴한약을바릅니다. 그러치안으면 쇠에엉뚝이서기시작하야 약이 잘못지못함으로 칠한것이들떠서 몃번안써 벗겨집니다. 또 대야라든지、큰그릇이면 벗겨진자리가 대개 녹이서잇습니다. 이때에는 사기벗겨진자리를 불에쪼여 남비질 욕한뒤에 (구녕은 뚜러지지안엇슬지라도) 약칠을합니다. 그래야 칠이 안벗겨지고 오래갈수잇습니다. 「라카·에나멜」이나「세루로이드에나멜」을 약방에서 사실때는 병으로마지사시고 쓸만큼사시면 불과몃푼안듭니다

家庭醫學

잠못자고운동

問 조기(朝起)운동의상습자로 건강한몸이엿스나 이번접부터자동차운전수생활을하는때문에 몸이약해집니다. 보건하기 위하야아츰마다 운동을하고저 하오나잠못잔몸에도 효력이잇슬까요 (西陣運轉手)

答 잠못잔몸에는 운동을한다하더라도 유익할수업습니다. 그보다 잠잘도리를 차리십시요 (大學病院伊藤內科 朴秉來)

八日 (金曜)

◇午後六時 童謠獨唱 伴奏 DK管絃團
◇同六時二五分 趣味講話 冬眠動物의食糧 趙福成
◇同七時三〇分 國民精神作興記念講演 敬老愛幼에對하야 金思演
◇同八時 唱劇調 一、短歌 引 二、唱劇調 興夫歌 金柳鶯 鼓手 池龍九
◇同八時三〇分 平時調 一、平時調外 二、愁心歌 三、山念佛 四、開城難逢歌 五、노래가락 六、唱夫打鈴 李眞鳳 短簫 崔壽成 細笛 高載德
◇同九時 獨逸民謠(레코-드演奏) 一、그럴수가잇나요 二、戰友 三、산양꾼의노래 四、깨진반주 五、離別 六、깃분消息 七、멀니 八、眞實한사랑 九、산양꾼의離別 리할르트·타우버 스톨리안스키 피아노伴奏

九日 (土曜)

◇午後零時五分 (大) 吹奏樂 —桃谷演奏所로부터中繼— 一、序曲「미뇨」—토—마作曲 二、歌劇拔萃曲「리고렛트」벨듸作曲 三、組曲「아를르의女子」—비제—作曲 (外) 파스트라-르 (나)인라-멘쏘 (다)파란도-르 大阪市音樂隊 指揮 林直
◇同六時 十一月에난偉人이야기 辛鳳祚
◇同六時二五分 趣味講座 돌이야기 李容卨
◇同七時三〇分 國民精神作興記念講演 健康增進에對하야 吳兢善
◇同八時 라듸오 드라마 喜劇 失業選手 放送劇新人會 演出 李如水 效果 效果班
◇同八時 제비가外 一、제비가 二、선유가 三、유산가 四、달거리 張香蘭 孫瓊蘭
◇同八時三〇分 (東) 獨唱 三浦環
◇同九時 伽倻琴併唱 一、短歌 二、唱劇調 沈淸歌 伽倻琴 金海仙 大笒 朴鍾基 杖鼓 池龍九

十日 (日曜)

◇午後零時五十分 하-모니카獨奏 全朝鮮하-모니카競演會入賞者
◇同一時二十分 流行歌 (레코-드演奏)
◇同六時 同重奏 京城四重奏團
◇同六時二五分 心田開發講話 還故知新 趙庚山
◇同七時三〇分 國民精神作興記念講演 生活改善에對하야 朴勝彬
◇同八時 라듸오 드라마 喜劇 失業選手 二景 (配役) 李元信(失業者)…金海雲 金順子(그의안해)…崔庚善 朴萬洙(그의친구)…吉七水 金鍾洙(順子의父)…李海星 방물장사…金惠國 放送劇新人會 演出 李如水 效果 效果班
◇同八時四〇分 노들江邊外 一、離別歌 二、노들江邊 三、사발가 四、늴니리야 五、密陽아리랑 六、어랑打鈴 林明月 細笛 [illegible] 奚琴 李忠善
◇同九時五分 歌詞 一、길軍樂 二、黃鷄詞 金蕙紅 趙點紅 大笒 金永根

曆

十一月九日 (土) 舊十月丁亥(大)十四日 己丑·火·柳·滿
●祭祀에宜함
●立冬八日(舊十月十三日)
●小雪二十三日(舊十月二十八日)

短篇小說 繁榮記 【7】

金起林 作 / 安碩柱 畫

「요새온 애들 중에선 우리 채선이가 제일이라오。인물이 얌전하지 소리가제법이지。저 어시장에온 색시들이야 쓸거잇다구 그려우? 모두 말쌍양이가 튼것들 잡가한마듸 변변히 하는줄아우?」아닌게아니라 요지음 어시장골목은 집집이 색주가가 드러안젓다。이전엔들업섯스랴마는 요새와서는 거진그 골목이 아주 색주가거리가 되다시피 갑자기 수가느릿다。창호도 영만이와 춘수와 철수에게 끌려서 바로이달초생에도간일이잇섯다。홍무얼먹자구。미끼가 하나떨어지니 와—고기떼처름 쓸어든게지。

「요새는 아즈버니야 수낫겟수 토지흥정이 만흐니—」

「그만두우。수는무슨수? 모두 뚤 따갑슬 다라만매구 딸아야 하지。그저 말뿐이지」

「어디 대서소뿐이오? 막버리꾼두 팽이채이지。어제[illegible] 처름 그날그날 버러먹는 때야 공장이 만해사」

어수한 구석에 쭈그리고 안저서 담배를 피우든 작자다。

「그러치 안쿠 정어리일이 한산해진 담에야 어디 버리가잇섯다구 그리우?」

문박게서 기침소리가 훌란하게 들리드니 부억에 찬 흰김을 헤치고 나타난것은 인쇄소의영만이얼골이다。

「어듸서오늬? 무슨조흔일이 나잇니?」

「모르겟다」하고 말하는영만이의 목소리에도 얼골에도 이전에그러케 조와하든 농담의 흔적은 차질래야 차즐수업다。

「술이나먹어라」

창호의손에서 잔을 바다든 영만이의 팔은 저윽히 떨린다。

「이늠아 모두들 온거리가 조는와서야단인데 왜 요모양이냐?」

「말마라。인쇄소두다해먹엇다」

「왜?」

창호는 들려든 술잔을 널판우에도루나려노코 유심히 눈가마가 꺼진 영만이의 얼골을 드려다본다。

「양여사월이문 관청이나 상점마다 새장부를 쓰쟁이니? 작년까지두 모두내가 마타햇단다。그래서 그려캐만 여기구 오늘 각관청으루 댕겨봣드니 벌서 북천남「회산가한데서 다—추[illegible]

「한잔만 더하오」

「어디 그런 한잔식만 더하구 갈가?」

「나원 나가튼 사공에게는 되려 방해것갓소。공사니 무시게니 해가지구 고기만 먼바다루 내몰지나 안이는지」

그러나 호린바다와가튼 창호의가슴속 한구석에서도 한가지 튼튼한생각이 드러안고잇섯다。땅갑시 올랏스니 팔지는안엇슬망정 집더만해도 천원짜리는된다。춘수자식이 밤낫업시 나하고 리발소를 물이서 냇스면조켓다고하드니 집더를 자피면 리발소하나쯤이야 염려업시 꾸미겟지 실상은 인제는 사공노릇도 하기실여젓다。나도 이전에 리발일을 춘수자식에게서 좀배운일이 잇스렷다。그까짓 이판에 중대가리 이충머리 상고머리 막깍가먹지—。

「그런데 형님떡다나까가 우리집터 팔라구왓습데」

「얼마에?」

「평에 이십원식주자구합데」

「팔지비」

「거둬치우。그래서부재되겟수? 선영재물이라구 그것뿐인데。얼마오?」

「팔집전이지요」

창호의 모가진손아귀가 호주머니에서 지갑을 꺼내서 널판우계 저무로 넘거곳드구。

창원이도 깜작 생각이낫다。지난 양력 설전에 벌서 그회사 외교원이와서 각관청과 상점과 은행으로 도라댕기면서 달력을 난호아주든일이 번개가치 머리에떠온다。

「어쩌지수상하드라 하는짓이。올해 우리대서소에두 주문을왓드라。자본금이 이십만원이라든가」

「활판기계를 셋이나 가지구드려와서 여기다 지점을 낸다옹。그렁이 우리가튼거사 해먹겟소 평판으 하나가지구 덜크덕거리니—。별수잇소 인제는 그놈의 회사직공으루나 드려가지빙。」

「못기실타。술이나 먹어라」

동무의 불행에 대한 가엽슴과 그 자신의 깨여진 꿈에 대한 억신여김과 그러고 또 까닭모를 울분이 한데 엉크러서 북끌른 가슴속의 울화를 창호는 고루지못한 긴 한숨소리에 시러서 로해버린다。

日本서最初의蓄音器月賦販賣

月賦通信販賣

小唄 勝太郞

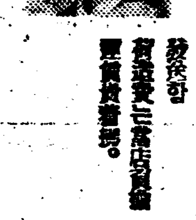

小唄 勝太郞

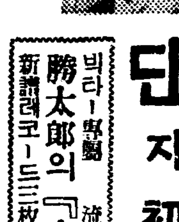

蓄音器空前의大英斷……

단지 初回 金八圓 으로이蓄音器와

이只今곳당신의 家庭에

빅타-專屬 流行小唄界의 花形 勝太郞의『島の娘』外에 新譜레코-드三枚 針四百本

世界的名器メリーポータブル新發賣品

定價三十五圓의品五〇〇臺限犧牲的特賣

價額十七圓也(初回八圓殘金每月三圓式三個月拂)

殘額拂込方法 殘額은品質保證때문에每月부터每月三圓後三回에分割하야郵便局에서集金을갈으로써殘額代金은確實한品으로認定바든後에代金을바드으로써絶對的으로安心합니다。

申込方法 葉書로서申込次第 곳初回金八圓의代金引換으로發送함

說明書는當店에[illegible]

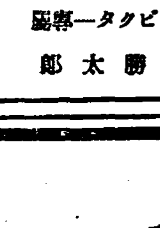

ビクター專屬 勝太郞

岐阜市加納本町三 合資會社 服部商會蓄音器部 電話(長)二四四〇番

好職業

男女適近不問自宅執筆業〇勤人學生副業最良〇收多無休〇照會見本進呈

大阪大軌線生駒停留所前 博文社

頭痛에 はれやか (하레야가)

¥ .30 ¥ .50 ¥ 1.00

朝鮮日報社 京城販賣所 電本(2)一五九七

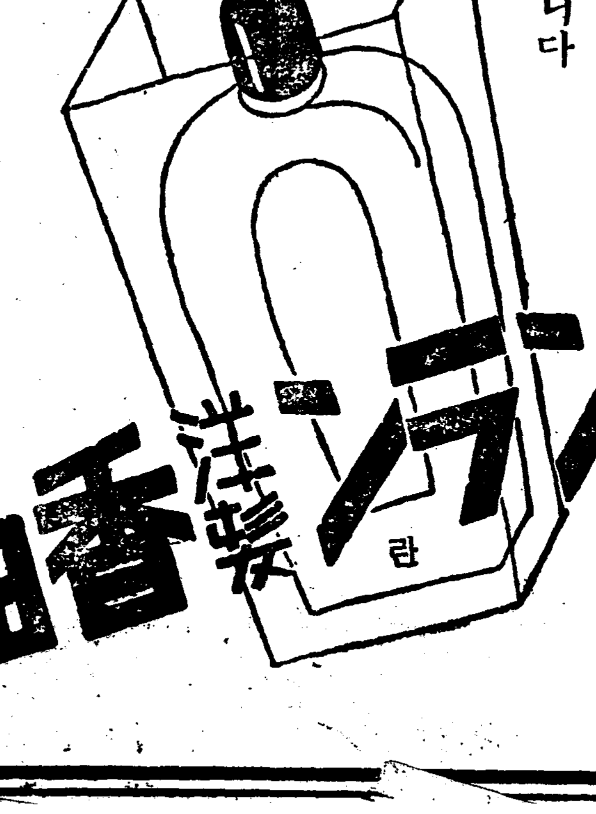

기름안인기름 기름을허하시는분도꼭滿足하게됩니다

ランラン (란란) 洋髮香油

50전

어떤化粧品店에라도잇슴니다

天下一品

キッコーリウ醬油 (깃고류간장)

十六立樽一樽又는 八立一罐二罐買上時마다

ベルベット石鹸 三個入 一函

빠짐업시進呈

宮內省御用達 野田醬油株式會社

キッコーマン醬油 (깃고만간장)

大景品附賣出し中

不安의 哲學者「하이데겔」

—그 現代的意義와 限界— ⑥

朴致祐

「不安」과「良心」과「死」

그의 이不安이란槪念은「파스칼」「멘델」其他 여러사람들이 이미 指摘한바와가티「키에르케골」에서 어더온말이다. 「키에르케골」에 잇서서는「不安」이란 이를테면 精神의「覺醒」이다. 사람은 元來 物質의秩序에만 屬할뿐만아니라 精神의秩序에도 同時의 權利로 屬하고잇스나 그러나 漸次生長함을따라 世上生活에 沒頭하야 物質에빠지게되는것이니 이러한 危機에際하야 여지껏 숨어잇든精神은「不安」이라는形을 내려우리들의 良心을 괴롭게하는것이라고 따라서「키氏의「不安」은 우리가 普通말하는不安 即 物質로부터밧는 生活的인不安이아니라 이와는正反對인

精 神的인 不安이다. 良心의苛責이라고나 할까. 어쨋든現實의 物質의 쇠사슬을끈코 精神의家에 안기게하는 이러한고마운(?)不安이다. 이 點에「하이데겔」에 잇서서도同樣이다.「엇지사라…」하던지「무서워라…」하던지하는 이러한恐怖라든가 危懼한 無對象的漠然한 氣分을 가르처「不安」이라고하는것이다. 이러한 無對象的인 氣分으로서의 不安이 우리를 搖動할때 우리는우리의 참된自我의얼굴을 보게된다는것이다. 좀더 說明하자.

世事에빠저서 나아닌나로 산다는것은 아모리보아도 正常的 正態的狀態 即『제자리』는아닐것이다. 거기에는 어쩐지, 맛치안는다하는, 엉성하다하는 一種의 氣分이업슬수업슬것이다. 이氣分이 곳「不安」이라고 일어두면 大誤는업슬듯하다.「제자리」가아닌나아닌나로 世事에얼매여서 살기때문에 밧는良心의苛責(이러케 道德的意味로 使用하면 事實은 안되는것이다)이라고나 할까 이러한

氣 分으로서의不安은그러나 普通은 잡자고나 다나지안는法이다. 웨인가하면우리는 世事에만『沒頭』해잇기때문에 이러한『不安』이 머리를들사이가업슴으로서이다 그러나 一次 이잡자든不安이 틈을차저우리를向하야 搖動할때 우리는 沈默의소래에 귀를깨웁게(覺醒)되는것이다.

不安과 良心의關係에 對해서는 不充分하나마 이만하고 다음 死와의 關係에對해 이야기하자.『死』는 사람의 가장 自己的이고 남과는無關係한 넘지못할可能性이다(『存在와時間』二五○頁) 死는 가장 自己的인 宿命이다. 사람은 처음부터『死에로의存在』이다 그러기때문에『世人』은 死에對해서도 非本來的인

態 度를取한다. 될수잇는대로 死로부터 逃避한다.『사람이란 結局은죽는法이다 하지만 아직은괜찬어』라고 말함에 依하야 우리는 死에對한 本來的인 態度로부터 우리自身을 誘惑하고잇는것이며 病人의 快癒를 祝賀함에 依하야 實相은 스사로를 慰勞하고잇는것이며 或은死에對하야 이러저러 생각하는것은 卑怯한일이다라고 말함에依하야 死를故意로 疎外하고 잇는것이다 이러한逃避,疎外,自欺,瞞着等은 모다

死에對한 世人的인 態度 即非自己的인 自我가 取하는態度에 머므는것이다. 이러한 態度에 머므는限, 生과死로 限定된「全體로서의 自我의 참된姿態를 깨닷을길은 完全히 封鎖되는것이다. 다러 이에『死』를 逃避함이 업시 오히려 이에『先驅』하야 覺悟할것 이와直面하며 覺悟함에依하여서만 다시말하면 人間存在의 宿命的인 有限性을 깁히覺悟함으로써만 우리는 참된自我를 엇는것이라고한다. 死에對한 이러한 本來的인 態度로 우리를 이끌어다주는

精 神力은 여기서도「不安」인것은 勿論이다.

『不安에 잇서서사람은 그의實存의 可能的不可能性인「無死」의 압헤서게되는다.』(同二六六頁)

以上으로써 우리는「하이데겔」의 主著『存在와時間』에서 엿볼수잇는 限度內에서 그의 人間觀을 技術的인 約束에 制約되어서 粗雜하나마 보아온것이다. 要約하면 이러케 된다.—

사람의存在는 그가 언제나『關心』하고잇다는 그것인것이나 사람들은 普通은 이關心을 自己自身에 集中식히지안코 世事에 빠저서 이關心을 他人에나 其他世上物件에나 分散식히고잇는것이다. 따라서 世事에 붓잡혀서 참된 自我를 엇지못하고잇는것이다. 그러나 不安이라는根本氣分의 搖動에依하야 우리는良心의 소리를 듯게되며 死에先驅하여 自我의 有限性을 깁히 깨닷게되는것이니 이로써 우리는 비로소참된自我를 다시금찻게되는다는것이다.『形而上學이란 무엇이냐』라는 論文에와서는그는 現存在를넘어서 人間存在의 問題에만 局限하지안코 널리

存 在一般의問題를 取扱하야 無의形而上學에論及하고잇스나 여기서도 根本趣旨에잇서서는 別로 다른點은업다할수잇다고 생각한다.

張赫宙君에게 보내는 公開狀

⑥ 文壇페스트의論爭後感

金文輯

가령 櫻花라는 名詞에는 그自身의 色彩와 性格이 잇슴은 勿論이지마는 重量, 質量, 廣幅, 高, 溫度, 强度, 彈力, 觸感, 比重, 濕度 (Tarsionfestigkeit; Scherfestigkeit; Biegungsfestigkeit……) 무엇무엇할것없이 一切의 物理學的性質을 가지는 同時에 硫酸 硝酸 含水炭素(E TO와 다름업는 一切의 化學的性質을 具足하게 包含하여잇으로, 그의 다른 한言語 或은 들以上의 言語와의 混合, 調合, 結托, 交間等의 關係로 發生하는 神秘한 聯關關係는(質的變化 副作用等等하는것과가티) 自然科學以上의 自然科學的現象을 띄우는것이니 이眞理가 곳文藝科學의 基礎요 美學的 建築學的對象인 言語藝術의 三昧境인것이다.

全篇모노로ー그로된「ガルボウ」一篇에서 나는무슨 美學 무슨三昧境을 發見햇든가! 例컨대「酒をつけ にやいけない」하는것가티 너무나 調和를 깨트린는바 水準以下的 言語感情이라게 가지지안은 作者에게무엇이라고 말해야 되지를 몰은다. 이것은 言語上(「にゃ」는關係다) 不調和의 一例에지나지못한 [illegible] 다하드래도([illegible]例는 紙面의 關係로 업스니 그만두고라도)이아말로 가장 重大한缺点인것이다. [illegible]「어무니허구 내동생하고 와구마 그런」라고 누가말햇다면 三昧境은 結斷하고 情味러지지안흘것인가?

다음 나는 作者自己의자랑인「モチミ(새特味)」와 表現의 新鮮味가 너무도업다는것을 指摘할가한다.「星の光が一層い寒さを感ぜしめた」君으로서는 아마得意의 一行인가보데 실상은 이런글을 所謂中學生의 作文이라고한다. 차라리 女學生의 作文모양으로 簡單하게「肌寒い星の光。」라고나 햇스면 셋득하기도하고 차운맛까지 낫지도 몰을터인데. 言語藝術家 張君은 果然 言語感情에는 不感症이다「私の體にさしこむ寒さは、ちようど蒼空のやうに底知れないもののやうであつた。」「さしこむ」라는말의 感情은 銳尖하고 有限하며「蒼空」과「底知れない」는 그와反對의 表情과 感情을가진것이다。新感覺派時代에 잇어서 試驗的으로 通過하는 急行列車가 沿線의 小驛을 黙殺(小石)가이 보힐이잇어지만은 그것은 그들言語感覺家들이 그만한技術을가젓기때문에 그것을 可能하게스리表現할수도잇섯지마는 우리張君의「さしこむ寒さ」는―정말 치워서 한숨이 나올뿐이엿다.

「ガルボウ獨特の表情」를보보여준作家張君은 적어도 百枚의原稿紙面에서도 일부러라도오랜傳統과封建朝鮮의 家庭的 社會的特殊性이나 보여주어야할 義務가 뗫뗫이 잇슬터인데 하물며 絶好의 機會를 가젓스면서「[illegible]まわりくどい」한 [illegible] 마걸게는리쓰고 한마듸 글귀를 돌려 그點에 留意함이엇섯든고 하는것이 나의다른하나의 원망이다.

돈을주어서나고 金而長을따라가는곳이「この郡でも有數な富豪で二十萬圓位の資産家である」한 沈氏宅인데 그「二十萬圓」을두어字說明으로 括弧에넣던지해서「二千石」으로 곳치어쓰고「資産家」는「地主」라고 달니쓰드라면 一擧兩得으로 作品의 調和도맛고 現階段의 農村風景과 社會的經濟的 모든 現實과를 象徵的으로 推想식힐수가 잇섯슬것이며 또「大門をはひると、中門、更に舍廊(客間のこと)に」通用門を通過して大廳の前にたつた」라는말이 잇는데이것은 비록 舍廊의 註釋이 잇서도 무슨 말인지 朝鮮人이나도 그 文脈을通해서 現場을 그리넣수잇게스리 쓸 이런作亂은말고 한마디簡單한說明으로 內室과舍廊과의 性的區別(舍廊은 決코日本말의客間이안이다)을함으로써 朝鮮의家庭及 家族制度를 餘韻잇게스리 暗示할수잇는것이고 또한大廳이란 慶尙道엔 대청이란말도 업지만 많은 아무리理解力이만흔 日本사람이라도 沈氏가 예전에무슨벼슬을 햇슬터이니 아마 거기關한 어떤御殿이겟지!라구할게는 더生覺할수업슬 그런「地方色」用語는 삼가고 藝術的技巧로서 正當의 地方色을 보여주는 同時에 過渡的封建朝鮮의異鄕情調를 우리와그들에게 맛보여야 될것인데 이무슨 醜態며 이무슨 藝術家의良心이냐—

아니다 내가實로말하고십흔것은 地方色인것이다. 短篇「ガルボウ」中에는 無數한十個의「溫突」이잇다. 그러나「オンドル」가 무엇이며 어떠한構造임을 몰으는 그들에게 溫突을 그러보인적은 單한번도 업섯다. 여기에 東京文壇作家 張赫宙君의 欺瞞性이 反映되여 잇다는것이다.

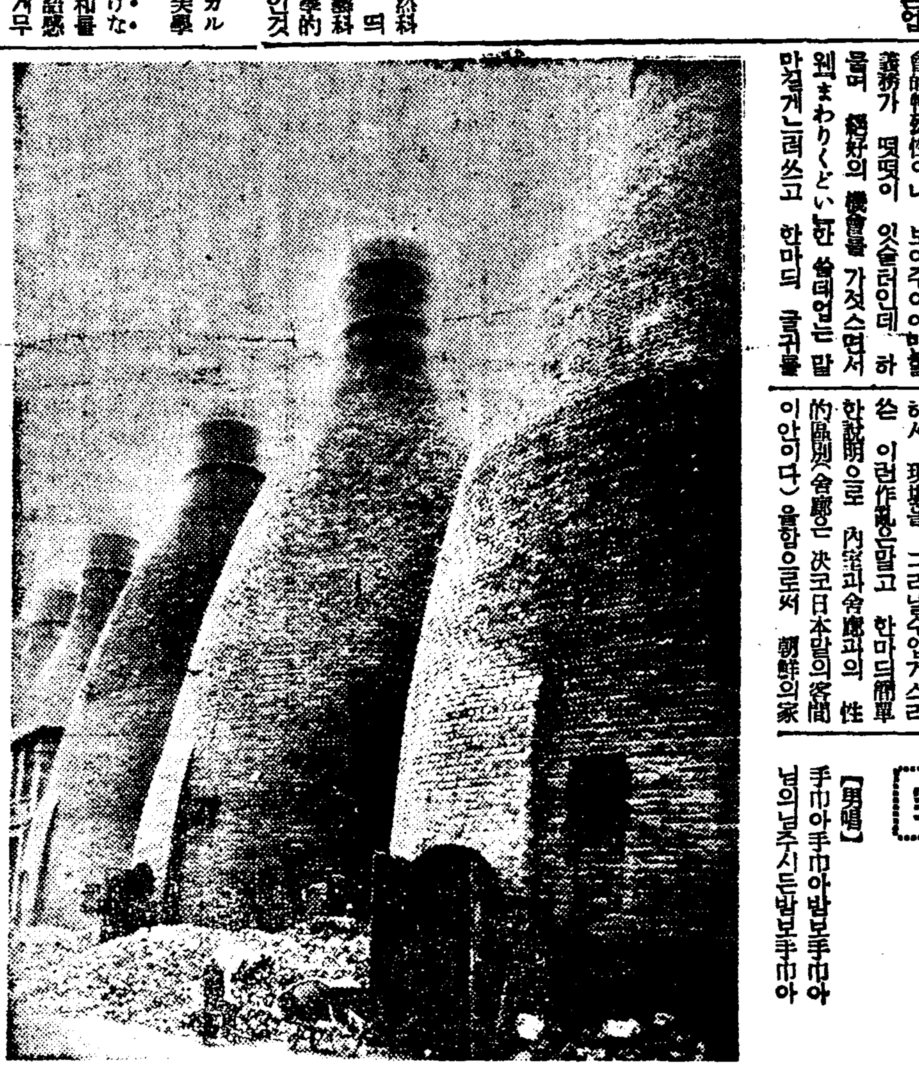
「허ー느레이」의 名物 —煉瓦製造形陶器窯—

一女人의 肖像

〔詩〕 金[illegible]

뼈아픈 바다에 少年을보내고 新婦에 곱게단장한 어머니 와도가려 波濤치는들까에선 눈물가엇고, 기듣산사숙에선 祖國의神에 사로잡혓다. 그는 울지기지안는 痛切(?)한[illegible] 운 꿈길을 떠돌고잇다。

하ー얀파도은 잘자는비듬기장에 곱다랏인 사롱낭기고 히비돌기는 서리에저진 石壁가되 여 두潮水만 남기고는 구더버린느니라。

푸른하늘을따라 푸르든꿈미테 수만흔白鳥의꿈들이 고요히울다고 잇슬때 마다 그는언제나 黃金들가를돌라고돌라며 하ー얀 가닭손을 흔들어거니 그 애끗는 戀歌는 虛空에라도남엇스련만 그 뜨겁은 울길은 아직도탄다。

오ー明朗한 엣꿈을의열매여 이제 두줄기의눈물이 嘶啼를되우고 걸은머리 파뭇이가 되는날…… 차라리너는「그리스도」를배우고「마리아」나 될것을!

오ー흐리면에 초라히 매어달린 그림자여! 본나라꼬수려를 그리고 낭어지 빼빼한육슈 산새가되어 푸르든꿈들을 코행을 따보든 초롱비숑의 그림자여! 우리들이 깁든기픈 보라빗나라의 戀歌가되 어 너의찬란한을 흘호하는 우리들의 그욱한 향내의熱情을 이것는가? 그리고우리들이 무지개의情熱을 떠져버리고 업어서서, 너의그림자를 하낫그나라의 天使라고불럿슬도 이것는가?

慶北民謠의 特異性 ⑮

民謠研究

金思燁

【男唱】
手巾아手巾아밤보手巾아
님의님주시든밤보手巾아
手巾아귀가 떨어지면
님의情도 떨어지네

【男唱】
妾아妾아 요내妾아
신을벗고 어데로가노
가래갱기 [illegible]에
【갓신뒤에잇는것】
떨아가며 신겨볼가
【女唱】
낭창낭창 배랑끗에
(前略)
야속하다 울오라배
난도죽어 後生가서
郞君부터 할갈난다
(妹와妻가 溺水하엿는데兄이 妻를먼저 건저내여 妹는물에떠나려가면서 이러케노래하엿다는 傳說이잇다)

4
點心참이 각가워올때 부르는노래
【男唱】
서월이라 남정자야
[illegible] 아흐아흘을 지저어
돌고나니 [illegible]오네
돌이돌이 [illegible]
노코나니 [illegible]오네

1
밤꾸자러보이면
새별가튼 [illegible]
반달가튼 [illegible] 나오라
(女子가 밤꾸자리를 가지오니)
半月에比한)
지가무슨 반달이고
初生달이 반달이지

6
날구즌날
[illegible]
지도섯에 비무듯네
그비가 비아니라
[illegible] 눈물이네

7
點心後
장사야장사야 [illegible]장사야
니걸머진것이 무엇이고
경상도나오는가지한에
오곳울러이 다롭엇네
잔지야잔버들시당삭에
오곳울러이 다롭엇네。

【少唱】
사래야깁고 광찬바레
木花따는 저處子야
[illegible] 살양아 공노술어
연밥따는 저수자야
(後略)

【少唱】
蓮밥줄밥 내따줌세
요내품어 잠을거라
잠자기야 어렵지안치만
蓮밥따기 느저가네
【女唱】
해밧를해밧롱교장주깔이
궁딩이시럼어못입겟네
아배야배 울아배야
홍사막이 떠떨퍼도고
【女唱】
서울가든 선비님아
우리선비 오시드냐
오기사 오더라만
七星板에 실여오데
七星板이 어데두고
쌍가마는 원임이고
七星板이 어데두고
서울가든 선비님의
금절룩은 잇다마는
어느선비 주실난가
【靑少年唱】
우내야안개 자진곳에
(雨烟)
處女들이 나칠간다
밍지수건 목두리하고
총각들이 디따르네
忠淸道 줄목숭
우지주지 열엇다
江南에 강대추
아기자기 열엇다
우리야오라배영초비단
어디매處子가다누빗노

8
해[illegible]질때하는노래
明年三月 다치오라
꼿자꼿차 섞어마라
明沙十里 [illegible]야
[illegible] 지내가나
잣구바둑 치는가다
우리나라 [illegible]
[illegible] [illegible]
[illegible] 勝王다야
해빠지고 다저문날
우연해상이 떠나오노
李太白이 本妻속이
인[illegible]상이 떠나가네
해빠지고 다저문날
우연수자가 울고가노
[illegible]다야 [illegible]더바리
百年처권을 일코가네
【男唱】
해가빠진 저문날에
골골시도 [illegible]나네
우리야임은 어데가고
[illegible] 모르는고

(本社主催)

圍碁對局譜 =2=

白 蔡極文 當局
黑先 金南杓 秀才

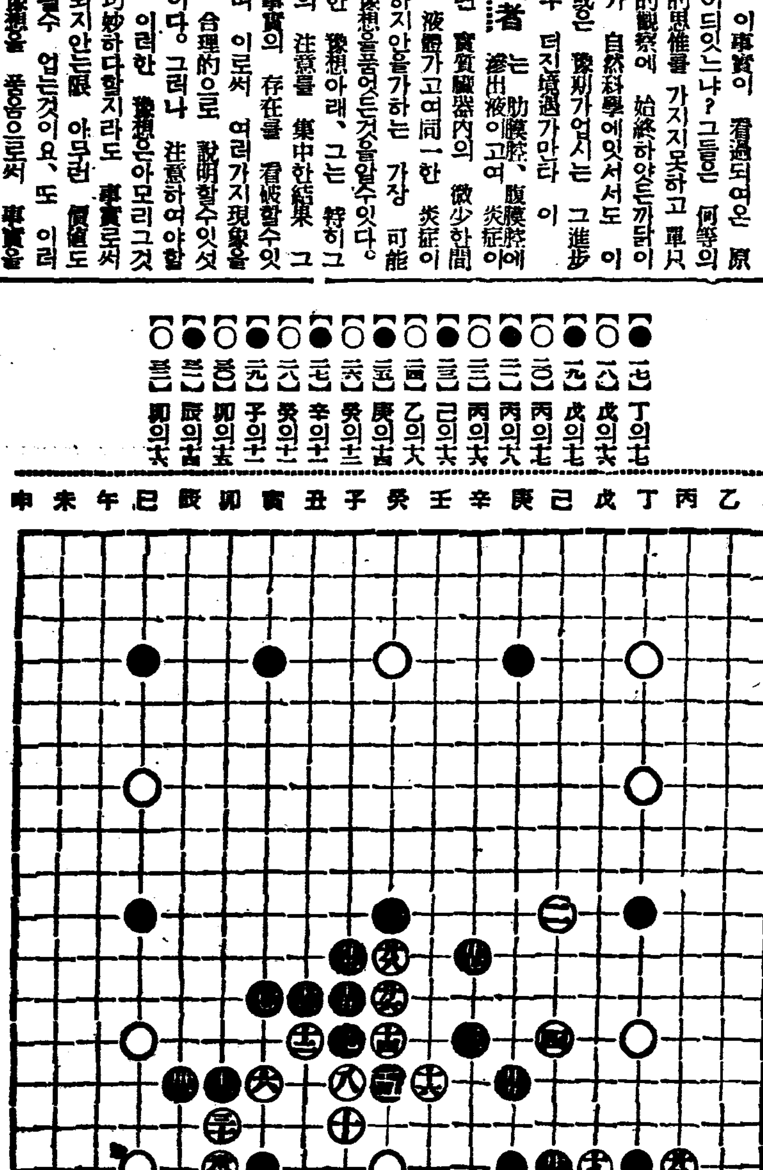

●【十七】丁의七 ○【十八】戊의六 ●【十九】戊의七 ○【二十】丙의七 ●【二一】丙의八 ○【二二】丙의六 ●【二三】己의六 ○【二四】乙의八 ●【二五】庚의十四 ○【二六】癸의十三 ●【二七】辛의十一 ○【二八】癸의十一 ●【二九】子의十一 ○【三十】卯의十五 ●【三一】辰의十四 ○【三二】卯의十六

◆對局者談 白이 壬의 十四로 黑一點을 取치말고 辛의 十五로 移着하야 庚의 十六黑棋을 先攻함이 可할듯하고 白卯의 十五도 辰의 十五로 着하야 黑耳角을 衝突하지못할듯하다 黑은 辰의 十六點을 立着하고 中央進出을 遂次設計하니 黑의 將來發展은 推此可知로다

科學隨筆 雙眼鏡 (一)

鄭槿陽

(一) 比喩

日前 外國雜誌에서 다음갓흔 論文을읽엇다.

極히 僅少한 刺戟이 肋膜局所에 미친까닭으로 血管의 透過性이 增加하지고 따라서 肋膜腔內에 透明한 蛋白質을 만흔 液體가 고이게된다. 이러하야 肋膜炎이 發生된다. 이와갓흔滲出을밟아 腹膜腔이나 心囊內에도 물이 고이게된다. 이肋膜腔 腹膜腔

心囊 갓흔것은 그名稱이의 이 腔이라고 불너지는 이마치 生理的으로는空間을 이루고잇스며 그空間에 病的原因으로 依하야 滲出液이 고이게 되는것이다 一般으로 이러한滲出液에는 蛋白質도만코 細胞數도 比較的만흔 漿液性滲出液과 蛋白含有도 적고 細胞數도 적은 所謂漏出液과의 두種類가 區別되여잇다 滲出液의 運命은 區區하다 滲漏液은 蛋白이 적은 탓이지 原因되는 疾病이 나으면 迅速하게 消失되여 버린다 그러나 漿液性肋膜炎, 心囊炎 腹膜炎等에 잇서서는 오래동안 消失되지안는다. 殘留物을 남기지안코 完全히 治癒되는수도 잇고 滲出液에서 結締組織이 新生하야 瘢痕을 이르키는수도잇다. 이가령 旣成되여잇는 腔中에 滲出液이 溢出하야 炎症을 이르킨다는것은 예전부터 누구나 다생각하고 잇는바이나 이러한 腔間이업는 各內臟實質內에도 이러한變化가 생기리라고 생각하야도 無妨할것이다.

矛盾 되생각은안일것이다. 普通 생각하는바와 가티 狹意로 炎症이라는槪念을 解釋하지 말고 터널니 血淸蛋白이 업는 다른 組織間에 나와 實質細胞와 血管腔과를 隔離식히는 病的機轉이 잇슬때에 이것을 全部 炎症이라고 부르고십다.

肝硬變이라고하는 肝臟의 結締組織이 增殖하야 肝이 萎縮하며 그容積이 적어지는 病이 잇는데 이病의 發生機轉에 際하야 以上말한바와가튼 實質內에 滲出液이 나와 炎症을 이르킬수잇다는 槪念을 適用하엿다. 即 初期에 肝臟實質組織內에 이滲出液이고 따라서 肝細胞는 서로 分離하게되며 그 다음 이滲出液으로부터 結締組織이 新生增殖하야 肝은 硬度를加하게되며 마츰내는 肝硬變症을 이르키는것이라고한다 이생각은매우 滋味잇슴뿐만안이라 可能性이 업다 事實 細胞數가 極히적은 或은全無한 滲出液으로부터도

結締 組織이 新生할수잇다는것은 實驗的證明이잇다 (以前에는 結締組織이 新生되랴면 반드시 細胞의 共同作用이 必須條件이라고 생각해왓다)

以上말해온 漿液性炎症은 病理解剖學上으로 屍體에서 뿐만안이라 膽汁中에서 分離한「아릴아인」이라는 藥物을注入함으로써 實驗的으로 이種類의炎症을形成식힐수도잇고 거기서 結締組織이 發生하는過程도 볼수잇섯다. 이리하야 이러한생각으로부터 化膿性疾病時에 心臟瓣膜에 結締組織性硬變이온다는事實을 無理업시 理解할수잇는것이다.

이論文을읽고 나는그思考過程이 매우滋味잇다고생각하엿다. 이 肝臟가튼 實質臟器內에 잇서서 이著者가 이르는바 漿液性炎症과가튼 病理的變化 그自身만은 數만흔研究者가, 顯微鏡下에 늘 보[illegible]것이다。그러나, 只今까지 이事實이 看過되여온 原因은어듸잇느냐? 그들은 何等의 豫期的思惟를 가지지못하고 單只盲目的觀察에 始終하야슴든까닭이 안일가 自然科學에잇서서도 이 豫想或은 豫期가업시는 그進步가매우 더진境遇가만타 이

著者 는 肋膜腔、腹膜腔에 滲出液이고여 炎症이 생기면 實質臟器內의 微少한間隙에 液體가고여同一한 炎症이 成立하지안을가하는 가장 可能한 豫想을품어슨든것을알수잇다。이러한 豫想아래、그는 特히 그方面의 注意를 集中한結果 그러한事實의 存在를 看破할수잇섯스며 이로써 여러가지現象을 가장 合理的으로 說明할수잇섯든것이다。그러나 注意하여야할것은 이러한 豫想은아모리그것이 巧妙하다할지라도 事實로써 證明되지안는限 아무런 價値도 認定될수 업는것이요、또 이러한 豫想을 품음으로써 事實을 꺽거 自己主張에 符合식히랴고하는 意識的 或은無意識的企圖는 가장 삼가야할바이라는것은 再言을要치안을것이다。

世界最大의 野外劇場

【伯林發聯合郵信】伯林郊外에서 目下나치스(獨逸의)創作家「디ー트리히·에칼트」의 記念野外劇場

海外短信

蘇聯醫學者가 黴毒豫防法發見

「스푸ー미스크」의 蘇聯病菌의研究所「우스펜스키」博士는 이즈음興味잇는 實驗을하엿다고한다「우스펜스키」博士는 黴毒의 豫防法을 硏究하는 學者이다 개와갓흔動物은 特히黴毒等의 傳染病에對해서 鈍感한것이나 이事實에立脚한 博士는개의 血液으로부터特別한 黴毒을 收하야 이것을 細菌學的方法에 依해서黴毒에對한 抗毒素로 만드는데成功하엿다 黴毒에 對한 免疫性이 생기는것이다. 이「우스펜스키」博士의 實驗은 록기나 원숭이에게로 實驗하엿는데 모다 그結果는 成功이엿다。「우스펜스키」博士는 이것에對하야 左와如히말하얏다。

그러나 이黴毒에對한 新鬪爭方法을 實地로 應用하기까지에도 아직多少의 時間을要한다。웨그러냐하면이問題와 關聯이잇을것을 다시 研究해서 一層더正確히하는것이 必要하기때문이다 云云

黑風 【170】

韓龍雲 作
金[illegible]超 畫

[illegible] 아마[illegible]의 [illegible] 마는다 이다리라고하다。[illegible] 고러나 [illegible] 할수잇는것이다

결혼 10

「룩갑 이라는것은 다 무어여요 룩갑을가지고 태세(太歲)나 일진(日辰)이니 하고 별일일시를 따지는것이 또한 우수운일이지오 한시니 두시니 오날이니 래일이니 이달이니 저달이니 금년이니 명년이니 하는것이 무엇이 서로 다름것이 잇서요 무궁한 시간으로 본다면 똑가튼 것입니다 다만 태양과 지구의 관계로 낫이 되고 밤이되고 하는것입니다 선생님이 더잘 아시것지마는 지구라는것은 항상 도는것이 아니여요? 지구가 도는것을 따라서 태양이 뵈이기도하고 안뵈이기도 하는대 태양이 뵈이는때는 낫이 되고 태양이 뵈이지 안는때는 밤이되는것이지오 그것을 비유하야 말하면 우리가 불을 켯다 껏다 하는것과 마찬가지가 아니여요 그러한대 오날이니 래일이니 하는데에 무슨 차별이 잇스며 게다가 또 엇더당로 아니한 룩갑이란것을 만드러 부처서 길흉화복을 따진다는것이 얼마나 어리석은 일이여요 그러고보면 시니 날이니 달이니 해니 하야서 게다가 룩갑이니 음양오행이니 부처가지고 조코 구진것을 판단한다는것은 모다 혹세무민하는 미신에 지나지 안는것이오」

「그러치안어요? 선생님 변칩일시 라는것은 가튼시간에서 사람의 주관적으로 편의상구별하는것인대 시시각각으로날이면 날마다 달마다 해마다 길흉화복이 다르다면 세상에 시간처럼 변덕스러운것은 업을것입니다 시간적으로뿐만 아니라 공간적으로도 말이여요 가튼 시간이나 일진으로도 이사람에게길한것이 저사람에게는 흉하고 저사람에게 낫븐것이 이사람에게는 조코 하면 그러케 부조석스러운 일이 어데잇서요 당초에 말이안되는 말이여요 변칩이시라는것이 사람에게 [illegible]을 주기위하야 생긴것은 아니거든이오 그러기에 운명이니 오행이니 룩갑이니 하는것으로 사람에게대한 길흉화복을 판단한다는 소위 술수라는것은 모다 터문이업는 거짓부리야요

「가사 일만가지를 양보하야사람의길흉화복이 오행과 룩갑에 관계가잇고 술수하는 사람이 그것을 안다고 가정하면 위선 그것을 잘아는 술수하는 사람들이 저먼저 흉한것을 피하고 길한것을 취하야서 부자도되고 귀하게도되고 장가도잘들고 시집도잘가고할일이지 저는 못하고 남만 일너주는것은 무슨일이여요 술수쟁이는 남만위해서 생겨낫나요 술수쟁이들은 그런말을 한다더군요 안다고 다하는것은 아니라구요 아모리 알더라도 타고난 운명은 어쩌는수가 업다구요 만일 그러타면 술수라는것은 어따쓰는것이여요 타고난 운명이 잇서서 그것을 인력으로 면할수가 업다면 술수쟁이만 그러할뿐 아니라 사람사람이 다 그러할터이니 점이니 택일이니 하는것이 쓸데업는것이 아니여요 운명이 낫븐사람은 아모리 택일을 잘하야도 쓸데가업고 운명이 조흔사람은 택일을 잘못한대도 관계가 업슬것인즉 택일의 필요가 무엇이여요 도대체로 우리 나라에서는 그러한 미신부터 타파하여야 될것입니다」

하는 창순은 자못 흥분이되야서 힘잇게 말을하다가 무엇을 생각는듯하더니 왕한을보고 머리를 숙이면서

「대단히 실례의 말슴을 하야서 죄송합니다 아모것도 모르는 어른에게 대하야 말슴하릇 하앗습니다 선생님은 몃십배나 더잘 아실것인데…… 용서하서요 말슴을 한다는것이 그러케 되얏습니다」

하야서 진정으로 미안한뜻을 표하얏다

드듸여 醫學의勝利

「梅毒의根本治療」

沃素療法·變質療法의結合

梅毒(黴瘡、唐瘡)의病原體스피로헤ー타가人體內에들어가혈관을通하야서、細胞組織間에까지傳播하야可恐할慘害를미치게한다는것이發見되야그以來、內服發汗及注射等百餘의藥劑療法이考案되엇스나다ー長一短이잇서서참으로根本的으로곳치게하는完全한療法은出現되지못하엿다。

그런대、只今은 沃素療法의理論이 確立하고 또變質療法의實驗도 完了되야서、最後의 一病菌까지지도 驅逐하며、淨清無毒의 體軀로되게되얏다。

重症用

毒掃丸

(독소환)

猛威殺菌의…… 沃素療法

第一期 第二期의 重症梅毒에잇서서는、病菌은體內의諸所에 集團을짓고 群生하야、그周圍는 단단한 外皮로덥혀잇다 注射藥은 血管內에 注射하야잇는 病菌에對하야는 殺傷의 効力을發揮하나 病巢의 단단한 部分을 浸透하야서 殺菌하는힘은업다。

沃素는 단단한 검질을 軟化식힌後其內部에進入하야서 殺菌力을發揮하고 또病的產物을吸收한다

最後의 一菌까지도 殺菌하는 …變質療法…

血液中에잇서서 食菌作用을 經營하는 毒抗素를 增加하고 힘을强化식히는것 卽體質의 變化는 梅毒과가튼 全身的慢性症에는 特히必要하다。

이抗毒素는 血管內、細胞組織間의 極히微細한틈에숨은 病菌까지 撲滅함으로 最近醫學에잇서서는 特히重要視되고잇다。

梅毒各期特効의 重症用毒掃丸

重症用毒掃丸은 沃素療法上許可된 最大限의 沃素化合物과 古來로 東洋諸國에서 나는 變質生藥과의合劑로써、그殺菌力과 排毒力과는、다다른데서는 絶對로볼수업는 卓越한效果를가지고잇다。

重症用毒掃丸

適應症

初期梅毒 慢性梅毒 潛伏梅毒 先天梅毒 冷[illegible]梅毒 小兒胎毒

梅毒性皮膚疾患 同神經痛 同리우마치스 가래톳(橫痃) 惡瘡 動脈硬化

藥價

重症用毒掃丸 二圓、三圓、五圓 十圓、二十圓 三十圓

普通用毒掃丸 五十錢、一圓 二圓、三圓 五圓、十圓

小兒用毒掃丸 三十錢、五十錢 一圓

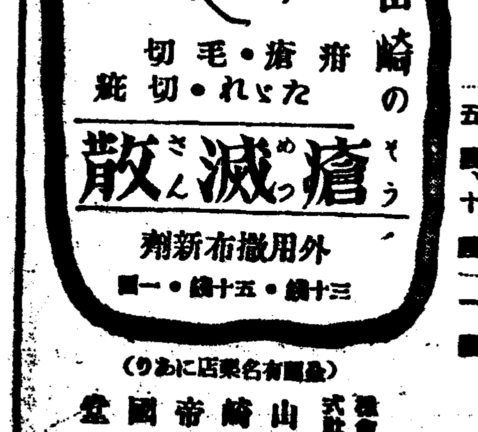

痔瘡・痔疣 たゞれ・切れ 毛切・疵

山崎の瘡滅散

外用撒布新劑

三十錢・五十錢・一圓

(到る處有名藥店にあり)

發賣 株式會社 山崎帝國堂 東京市神田區司町

血統 民族淨化

악질유전병(惡疾遺傳病)의 자손을전멸
당국에서 법률제정에착수

악질유전병을가진 자손을전멸하야 민족의 씨(種)를 매우우량하게하는것은 우생학(優生學)상으로보던지 그민족의장래발전상으로보던지 절대로 필요하다하야 내무성(內務省)에서는 「악질유전병전멸법」 제정에착수하야 방금보건위생조사회(保健衛生調査會)에서 멸종법(滅種法)에대한 조사를급히하는 한편으로 내무성의정성국 구산효일(龜山孝一)사무관을 해외(海外)에 파견하야 멸종법을 연구하는중이다 그리고 세계문명국중에서 실시한 나라는 정말(丁抹) 서서(瑞西) 미국、 독일 등이며 그중에서도 독일、나치쓰가 제일적극적이라한다、악질유전병을 가진사람은 자긔일신을위하던지 자손을위하던지 민족을위하던지 용단히 그병독유전멸하도록 노력할것이다

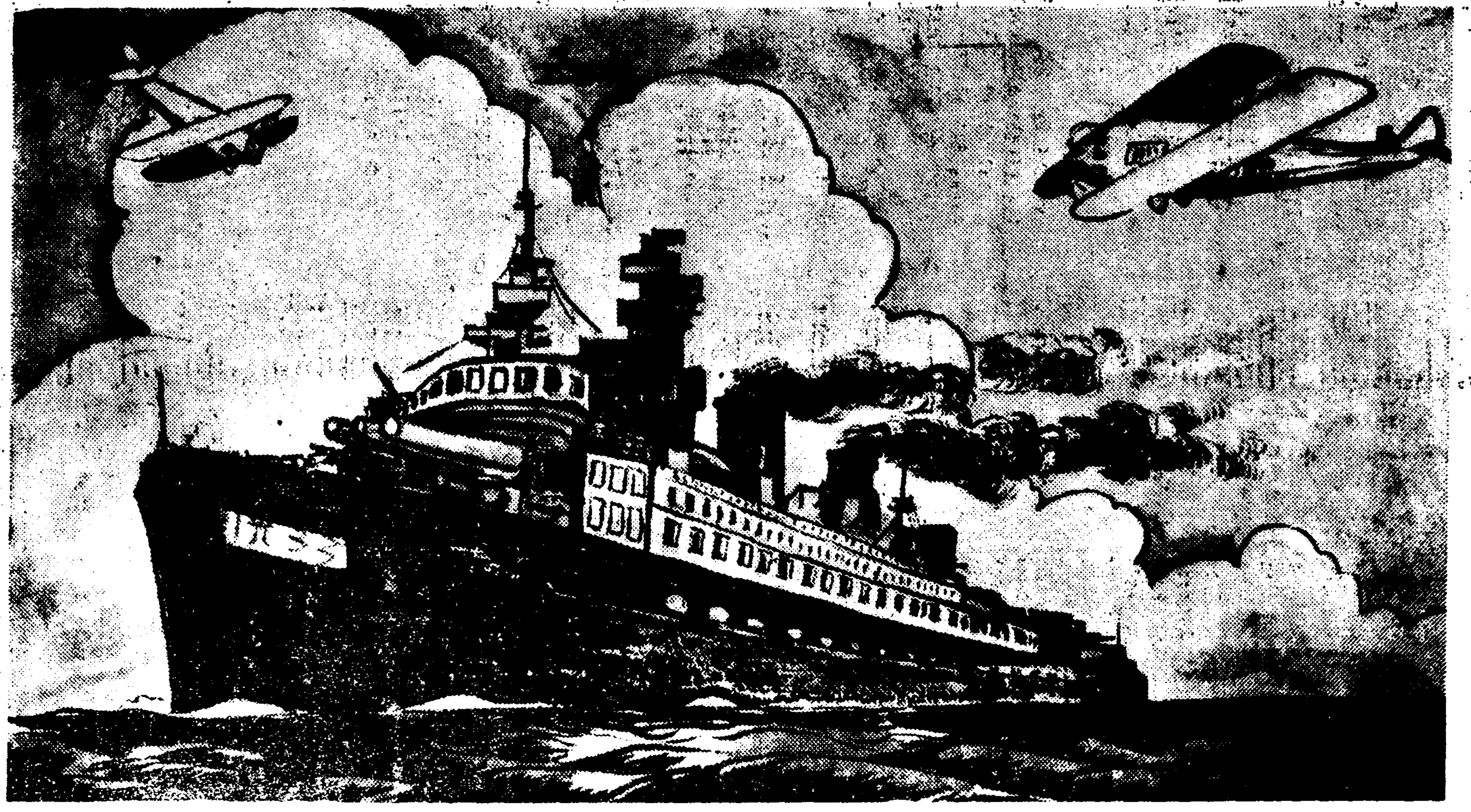

強者(강자)압헤는 敵(적)이업다
正義(정의)압헤는 邪(사)가犯(범)치못한다

매독엔 「푸로다ー」로

매독엔 푸로다ー가 제일이요
(PROTER)

이 원장이 광고를 내는 리유(理由)는 신성당 사장이 륙칠년전까지 매독이라는 병이(엇더한병인지 자세히 몰낫섯다 물론 병에 걸닌일이 업섯슴으로) 그뿐더러 매독에는 륙백륙호만 마지면 곳낫는줄알엇섯다 그런데 근래(近來)륙백륙호로 매독이 완전히 근본적으로 완치 안된다는 말도 듯고또 실지로 연구하여 보앗다 매독환자는 그다지만치안은 줄알엇섯다 그러나 그생각이 전연(全然)근본적으로 잘못알엇다는것이 판명되엿다 즉 륙백륙호를 매독에 걸녀서 즉시계속하야 일수일만에 한번식 십여대나 마저야 겨우일시적 효력을 알게되고 잠깐동안 잠복식혀 매독균을 눌너서 못성하게하엿다는것을 알엇다(일주일전에 또마질수업는것이다 일주일전에 또마지면 딴병을 알케되고 잘못하면 결국 죽는고로 일주일만에 한번식맛는것이다) 다시말하면 또 륙백륙호로는 절대로 매독이 근본적으로 완치되지안코 십여대나 수사를 마저야 겨우 일시적 정지를 식힐수잇스나 곳 또다시 재발하는것을 알엇다 그러면 륙백륙호를 칠십일이상 불일못보고 돈을 오륙십원이상 허비하고 주사를마젓짜 아모소용이업고귀중한시간과 금전만허비한다는것을알엇다 그뿐더러 륙백륙호를 마지면몸이약한사람은 약일주일동안은 일을못하고 압코두러누어서 고통을밧는사람이 만타 또주사를 잘못마저서 즉주사가 정맥와(靜脈外)로새면 살이썩어 죽게되는고로곳팔(腕)을잘너버리고 병신이(不具者)되는사람이 만은것을알엇다 또 그뿐더러 열중에 칠팔명은(十中七八名)돈이업고 틈이업서서(金錢과時間이)주사를 열대(十本)이상 맛지못하고 병을그대로두어서 살이 퍽퍽썩어드러가는것을 만히보왓다 그일예를들면(其一例)하로는 경성시내에잇는 한남자가 원전신에 매독이 만창된 시골 머슴을(雇人)대리고와서 이병좀곳처주시오하고 왓는대 그병처를(患部)보고 깜짝놀냇다 그병처라는것은 당조에 말할수업는것이다 즉분문과(肛門)랑(囊)이 사이에 이전(二錢)짜리 동전만하게 큰구멍(孔)이 빵뚜러저잇섯다 아이저럿케 몸에구멍이 뚜러지고도 사람이엇더케사러왓나하고 차차물어보니 서울서머슴사리를하다가 시골가서 역시머슴사리를하는대 우연히매독에걸려 차차 살이 썩어먹어드러가니 머슴의신세라 약쓸돈도업고 수사마질돈도 업고하여 그대로 내버려두엇더니 그럿케 구멍이 크게뚜러젓고 요지음은 전신에종기부스럼이(梅瘡腫)툭툭러저 인제는 못살것갓터서 그전살든 서울주인을 차저와서 그전사뤗든정의로 사람좀 살여주시오 하고애걸(哀乞)을하러온것이 판명되엿다 그리하야 그주인이 돈은 내가낼터이니 이 불상한사람을 좀 살여주시요하고 차저왓섯다 그리하야 약을 주엇더니 완전한

사람이되엿다고 편지가 왓섯다 또한 례를들면 그후에 웬남자가 한 부인을 데리고 왓는데 얼굴이 만창이되야 송진 처럼 두덕 이가저서 소름이 끼치여서 눈으로는 볼수업시 되엿는대 그부인말이 이병만 곳처주면 죽어도 그 은혜를 안잇것다고 우는 소리를 하면서 하는말이 여자가 얼굴이 이럿케되여 남이 붓그러워 살수가 업스므로 주사는 물론 여러백대를 맛고 약이라는 약은 잇는대로 다ー쓰고 별별치료를 다하여보왓스나 종시 낫지 안하는대 엇던사람은 암만 매독으로 치료하여도 안나으니 매독이안이고 풍이라고 하야 풍약도 무수히써도 안되고하니 신성당 매독약 푸로다ー는 매독이아니고 풍이라도 나을수잇느냐고 말을하얏다 신성당 매독약 푸로다ー는 단순히 매독 즉 창병만 낫는것이 안이고 보혈 청혈(補血,淸血)피를 깨끗하게하는 약임으로 서령 매독이 안이고 풍이라도 조호니 한번 시험하여 보라고 하엿더니 멧칠후에 그부인이 왓는대 말숙한 미인이되여 왓다 아ー참 위대하구나 약의 힘이여 그럿케도 무섭게생겨 눈으로 볼수업든 사람이 수일간에 미인으로 화하는것을보면 그리고 그부인 말이 인제는 사러낫습니다 선생님의 은덕이야 그야말로 태산갓다고 합니다 이러한 자신하에서 그뒤로차차 연구를 거듭하여보니 무슨병이 무섭다하여도 매독갓치 무서운병이 업는것을 알엇다 즉 엄질이나 부인대하증 냉병은 자손에게 유전(遺傳)은 안되는대 이 매독은 자손에게 유전할뿐더러 칠팔대(七八代)를 대대로 전하여가는것을 알엇고 코가 떠러지고 ○도빠지는것을 알게되엿다 즉 남편이병에걸니면 그부인도 물론 곱걸니고 아이도 피속에 그(菌)을 가지고 나온다 참 무서운 병이다 그리고 매독 환자는 적은줄 알엇더니 사실은 그럿치안타 다ー 비밀에 붓치고 말을 안하는고로 업는것가트나 그럿치안타 열중에 오륙명은 잇다 그런대 대개는상약이나 주사를 만히하여서도 낫지못하고 고통을 밧는것을 알엇다또 수은(水銀)을 피다가 죽은사람이 만코 다른 훈을하다가 병신된사람이만타 또 조약상약(造藥常藥)을쓰다가 피를토하고 구감(밥통과 창자를 버려)이나서 죽게된사람이 대부분이다 그럼으로 이 무서운 병을 알면서 그양둘수업스므로 충분히 연구를 하엿섯다 그리하엿드니 감사장이 매일 답지하므로 자신을 어더 이와가티 광고를 내게 된것이다 천만가지로 약을하고 별별 치료를 다하여도 안나어 고통하는 분은 일시라도 주저 마시고 곳 시험 하시오 틀님업시 낫습니다

만일 약을 이삼일쓰시와 특이성의체질로(特異性體質) 병에 안맛거나 광고와 틀니는 점이 잇거나 마음에 안맛거나 현저한 특효가 업거든 약을 곳보내시오 청구대로 하겟슴니다

효력최극상최
특등륙백륙호
이상이랍니다

【가 약】
완고용 칠원
중증용 오원
경증용 삼원
지방송료 선금무료 대금인환 삼십전

「매독」이라는것은 무엇인가?

조선구식말로하면 당창또는 창병이라고하며 예전부터코가떠러지고 신이빠진다고하는병이다 그러면이병은 대관절왜걸이느냐하면 매독균(梅毒菌)이라는것이잇서서 대개남녀간에 교접할때에 그병균이 균을가지고잇스면그균이전염하는것이며 또부모나선조에 매독이잇서서 그것을유전(遺傳)을밧는수도만타 남녀간에 불결한교접이업섯는대 자연히생기는것은 선조의유전을바든것이다 이매독은유전을가지고잇서도 발작(發作)하지 안하는수도만타 그러고칠팔대(七八代)까지 [illegible] 발생하는것은 선조후의자손에게 발작하는것이다 그러나 지금은 유전보다는 전염하는것이만타 그러고로 자연히피차간에 전염하기가쉽습니다 그리하야 매독에한번걸리면 대개六○六호라는주사(注射)를 십여대나마지면 일시적으로낫기는하나 근본적으로치료가 안되고 곳 재발하며 사시환절(四時換節)가되면 반다시재발하며 더성하게된다。 그럼으로 六○六號로는도저히 절대근치안되는것이 증명(證明)되엿다 그외에난 지금까지 매독이완전히 근본적으로 낫는신통한약이업슴으로 대단히유감으로생각하야 오십여년을 고심연구한결과 푸로다ー라는 내복약을발명하엿다。 이푸로다ー는일주일만먹으면 매독이라도 나올수잇다。 현재수만명을시험하야 매독약(푸로다ー)는 참으로 매독에 낫는 효력을 어더세상에 발표하게되엿다。 이약은주사와 반대로 병자를잘복식하지안코 전부바그로모라내며 먹어도 조금도 구감이나지 안코 다른부작용도 업스며 위장도조금도 안상한다 주사는 일주일에한번식 십여대나 마저야하는대 그동안 고통이심하자마는 이푸로다ー는먹는약이니 조금도 그런염려가업다。 더욱주사는 잘못하면살이썩는 위험도잇다。

이약은 매독뿐아니라 매독균으로인하야생기는 무슨창병이던지 다ー낫는다 즉감창、하감창、태독、창독、선천매독、후천매독、매독성두마지ー스、후간성매독등이 다ー낫는다。 또뇌매독(腦梅毒)이되면 코가 떠러지고 신이빠지기전에 속히나스시오。 매독은 선천후천두가지로 선조의유전 또는 전염으로 발생하야 대개는 사루바루산 즉륙백륙호주사를 십여대나 마저야 겨우일시적으로 눌너지지만 완치가안되고 여러번재발함으로 이세상에서매독이업서지지안음을 보드라도 륙백륙호 가지고는 불완전한것이 증명된다 그럼으로 이 불완전한것을 업새기위하야 수십년 고심한결과로 주사가아니고 먹는약으로 일주일에 완전히근치하고 결코재발안되는 매독약(푸로다ー)(PROTER)를 발명하엿다。 여러가지로 치료하여도 안나어고통하는분은 곳시험하여 보시오 자신잇는 약임으로 환자의 생명과 신용을 위하야 만일에 [illegible] 안심하시고 쓰시시오

[illegible]

(약가) 완고용 칠원 중증용 오원 경증용 삼원 지방송료 선금무료 대금인환 삼십전

코떠러진 이추부를보시고 주의합시다

코가성한 이와가튼 미인이 됩시다

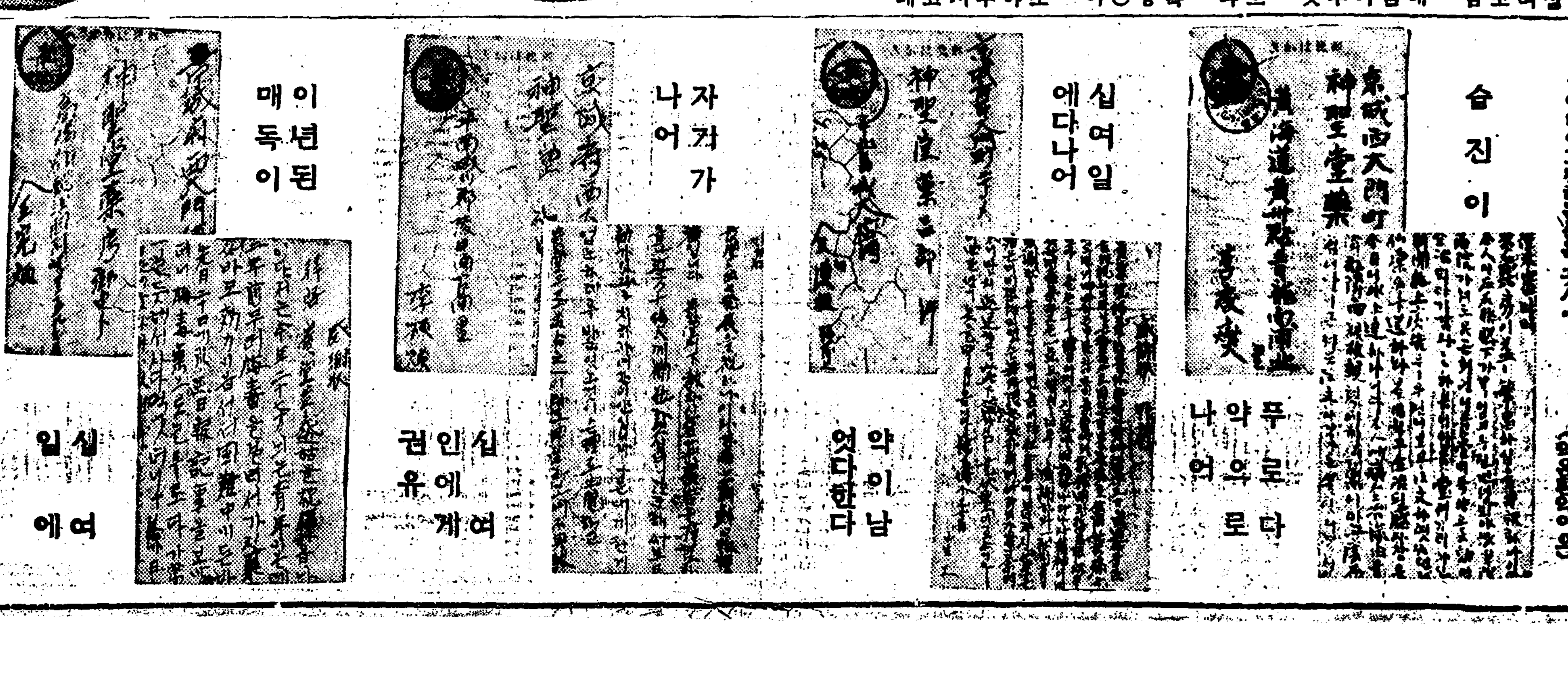

슬진이 푸로다 약으로 나어 약이 남엇다한다

십여일에다나어

자지가 나어

십인에게 권유

이년된 매독이 십여일에여

답지하는 감사장의일부
이런감사장 잇는약이 또 어듸잇슴니까

發賣元 神崎神聖堂藥品直輸入株式會社
京城西大門電車停留場側(五) (제일은서양약집)
(그신성당약방 본)
電話光化門(3)二三一四番
振替京城四一九五○番

中對英借款 擔保의內容
그如何론日英衝突?

이번의 中國幣制改革은 對英一千萬磅 借款이 成立된것을 가지고서 斷行한것인데 이 一千萬磅은 現在上海市勢 一志二片半으로 換算하면 一億三千八百萬元에 達한다

×

그런데 이借款成立에 對하야 中國側에서는 肯定하고잇는터이나 英國政府와 經濟特使 레쓰로쓰氏는 否定的言辭를한다 그借款擔保에 關하야도 아즉 詳細한 報道가 업고 或은 關稅擔保、鹽稅擔保、또는 煙草專賣益金이라고도 傳하야 그眞僞가 判明되지안햇다 그러나 關稅擔保、鹽稅擔保를 不問하고 其他借款의擔保를 侵害한은 中國에對한 各國의 共同利益或은 門戶開放의 各國協約에 抵觸케되야 當然國際的關心을喚起케되어잇다

×

日本에서도 詳報를 기다리고 靜觀的態度를 繼續하고잇스나 레-쓰로쓰氏가 日本에 왓슬때 日本의 外交當局과의 折衝에잇서서 借款은 中國의利益을 爲하야 取할바가 아니라 言明하고 日本과의 提携를 希望한點等으로 보아서 英國政府乃至 레-쓰로쓰氏는 借款成立을 否定은 正面으로 하지만 當然히 成立된것은 否定할수업는 事實이라고 解釋한다

×

그러고 英國大使가 在留英人에對하야

(一) 英國國民은 中國政府의 新通貨令에 違反하고 一切의 負債 乃至 其他 義務의 全部 또는 一部의 支拂에잇서서 銀을 使用함을 不得하기로함

(二) 前條에 違反할 境遇에는 三個月을 超過치안는期間 禁錮懲役 或은 五十磅을 超過치안는 罰金에 處하고 또는 以上의刑을倂科할수도有함

이라고 發令하고 公然히 中國은 이번의 幣制改革에 對하야 治外法權을 버리고까지 積極的으로 支援의 態度를 보힌 事實과 國民政府의 幣制改革에 [illegible] 말하는것이다

×

漢口事件以來 揚子江一帶에서 漸次 消滅케 되어온 英國의 勢力을 挽回하고 國民政府要人과 握手하야 對日本[illegible]로 [illegible] 日本對中國關係의 銀行正金、朝鮮、三井 三菱 住友에서도 協力 借款擔保의 內容其他에 關하야 情報蒐集에 힘을 쓰고 一面으로 日本外務當局에서도 目下 調查中으로 不遠에 正式態度를 決定케될것이라고한다

蒙古交易現銀

【北平八日發電通】南京政府의兌換停止令은 現銀으로써 唯一의 決濟手段으로 하고잇는 察哈爾、綏遠地方의 蒙古貿易에 致命的 打擊을 與할것으로 蒙古民은 現銀以外는 絶對로 交易에 應치안코 奧若 南京政府의 現銀集中令을 徹底的으로 勵行하면 蒙古貿易은 完全히 斷絶되어 邊境金融不安은 勿論 政治的不安으로 轉하야 蒙外의 波亂을 惹起할 憂慮가 잇슴으로 地方當局은 中央의 命令은 다만一片의形式으로 [illegible] 何等相異한바 업시 現銀流通이 公然行하야 [illegible] 除外令이 되어잇다

上海爲替市場平穩

【上海八日發電通】前日來 全然無付市勢이던 上海爲替市場은 八日對英一志二片十六分九 對米二十九弗八分七으로 保合、對日은 四分一圓이 低落하야 百三圓四分의 三에 寄付하야 內外의 債權은 更히 縮少되며 對英十六分의一、對米八分의一、對日半圓이 되엇스므로 實需는 안되고 投機筋은 勿論 先物取組도 皆無로 實需取引이 行하고잇슬뿐이다 大引에 比하야 一弗上寄이나 其後 再次 四十弗三 反落이엇다

朝鮮正租檢查令은 不備點으로 改正必要
農林局에서各道事情調查
明年度實現될機運

今年十月一日로부터 朝鮮內正租에 對하야 强制輸出檢查를 實施한뒤 各地의新設出檢查를 伴하야 正租檢查에잇서서 여러가지의 弊害가 잇슴으로 農林局에서는 各道別의地主懇談會를 열게하는等 그對策을 講究하여온다 그러나 이로서 完全한對策이 되기어려운實情에 잇는바 그一例를 들면 即地主에게 納付하는 小作料正租는 檢查를 아니하게되엇스나 實際에 各地方에서는 그認定에잇서서 만흔弊害가생기는터임으로 各道에서는 地主의 告知責任을 要하기로 되엇다 그러나 地主中에는 檢查된 正租를 希望하는 사람이 만흔때문에 小作人은 매우 不利한 立場에잇다 그러고 이에 對하야 各道 地主 懇談會 에서는 小作料 正租로 檢查를 바든것에는 一石에 對하야 그獎勵米로 五合을 小作人에게주기로 되엇스나 이로써 小作人의 不利를 막기어렵다 이처럼 正租檢查令에 잇서서 不備의點이 만흔을보고 農林局에서는 이에對한諸點에對하야 明年度에는 그法規의改正을 하랴고 目下各道의 實情을 調查中에잇는터이라고한다

不徹底가事實 ▲...山澤農產課長 談

現行의 正租檢查에잇서서 不徹底한點이 만흔것은 事實이다 그래서 各道에 指揮하야 그 弊害를 除去함에 힘쓰는터이다 그러나 法規에不備한點이 잇슴으로 完全을 期키어려울다 그럼으로 今年은 實施의初年度인 關係上 그弊害를 調查하야 明年度로부터는 그 法規의 不備의點을 改正케될는지 모르겟다

小作調停令改正 不遠法制局에廻付

小作調停令의 改正을 法務局에서 審議室에 廻付中이든바 審議室의 審議도 最近脫稿되엇슴으로 不遠法制局에 廻付할터이며 小作紛爭의 最盛期인 一月로부터 四月까지는 公布實施케될모양이라고한다

石油配定 猛烈한競爭

明年度의 石油配定에 對하야는 殖產局에서 그實績을 參照한뒤 目下 查定準備中인데 이에對하야 石油業者間에는 猛烈한 配定增加運動競爭을 開始하고 그中에는 明年度의 增加策으로 地方代理店에 억지로맡어서 配給의 增容을 實現하랴는사람도 잇고 朝鮮內石油의 消費는 自動車發達에 伴하야 增加함으로 業者의 配定額希望도 相當한바 이런傾向에 對하야 商工課에서는 警戒를 하는터이라고한다

十月鐵道業績 前年보다增加

鐵道局의 十月中運輸成績은

旅客人員 三,六○八,五○六人
手小荷物噸數 三,四○六噸
貨物噸數 六○二,○七五噸
旅客收入 一,三○五,五○○圓
貨物收入 二,三三五,六三五圓
合計 [illegible]

으로運收入은 四百六十四萬六千四百五十五圓에 達하고 그內容은 다음과갓다 그러고 四月以後七個月間의 收入累計는 二千八百五十八萬七千六百三圓으로 前年同期보다 四百八十二萬九千百九十六圓의 增加이다

新肥料資金 利率을引下
來年부터實施形勢

本年度의 肥料低利資金은 從來의 農事改良資金과相異하야 一個年償還의 短期資金으로서 五百萬圓을 十二月中에 受入키로되엇는데 이低資는 預金部의形便에依하야 年四分의 受入金利임으로 舊低利資金도 金利改定이必要케되엇다 同資金은 金融業者의 自己資金도 混合하야貸出됨으로 關係者間에 考究中이든바 新資金五百萬圓은 低資가 二、低資三의 比로 混하야 從來의 低資一千五百萬圓은 自己資金의 金利를 一厘引下하야 低資와의 混合利率을 新資金의 混合利率과 同樣年六分一厘로하야 貸出키로 되엇다 그러나 이것은 年內中實施치안코 來年一月부터 新資金으로 適用키로 되엇는데 本年度의 肥料低資는 二千萬圓이 될것이라한다

朝信도利下?
來期實現豫想

朝鮮信託會社의 信託預金利率引下問題는 現在同社利率이 年五分의 高率이나 最近 日本內地信託會社는 三井、三菱兩信託을비롯하야 各社가 모두低利時代임으로 이에順應하야 次期로부터 多少내리기로 決定되야 十一月末의 決算期를 압두고 그對策을 考究中인데 만약十二月一日로부터 引下決定이 안되드래도 來期中에正式으로 引下率及實施期가 決定케될것이라한다

○朝信信託勘定=朝鮮信託의 十月末現在信託勘定은 今年五千二百十八萬八千圓에 達하다고 一百五十二萬五千圓으로 前月末보다 겨우二十三萬圓의 增加에不過하다고(單位千圓)

▲不動產信託 一四七九、五▲特定信託 三四八、二▲金錢信託 三三○七、九▲其他信託 一六、八

朝鮮農漁村好況?
農產物其他市價昂騰으로 當局은貯蓄의獎勵를通牒

今年朝鮮農產物總價額의 推定은 十二億圓에達한다고함은 旣報한바어니와 그밧게 林業、水產物等도 그市價의昂騰으로 顯著한 增額을 보히고잇슴으로 朝鮮內農漁村에는 相當한好況을 呈케될것이며 딸허서 農漁村에는 그好況에醉하야 貯蓄이업시 浪費하는弊害가 잇슬는지모르는다고 總督府에서는 各道에 向하야 農漁村으로하여금 餘裕를貯蓄하도록 獎勵하는方法을 講究하라고 通牒을 發하엿다고한다

一般物價高로疑問

昨年에比하야 暴騰한바 即朝鮮銀行의 一般物價指數를 보면 昨年九月에 一六四、○五이든것이 今年九月에 一八二、一二로 顯著히昂騰하엿다 이點에잇서서 果然農產物其他의 所產物增額만가지고 이로써 朝鮮農漁村의經濟에 餘裕가 잇슬것으로 봄에는 만흔疑問이 不無하다고한다

農產物增額
◇...그品別의內容

今年의 朝鮮內農產物增額推定의 內容을 보면 旣報한바와 가티 米도 八千三百萬圓을 비롯하야 麥類는 三千五百萬圓 大豆二千二百萬圓 粟二千九百萬圓 人蔘 煙草二百萬圓 麻類百萬圓 果物二百五十萬圓 棉五百萬圓等으로 이것은 主로 그市價의 昂騰이며 다음에 그生產增의때문이라고한다

麥酒兩會社決算 各八分配當据置

朝鮮內 麥酒兩會社의 下半期決算은 昭和麒麟에서는 去月末東京에서 定期總會를열고 八分配當을 決定하엿스며 朝鮮麥酒는 十一月末로써 決算을끗내여 來一月 定期總會를 열기로된바 業[illegible]

今年鑛產額 一億圓突破
六大鑛物의移出額 이미四千萬圓以上

朝鮮鑛產物의 日本內地 移出狀況을보면 今年十月現在에 主要六種目 合計 四千二百萬圓에 達하고 前年度에 比하야 一千七百萬圓으로 四割一分의 激增인데 十月까지의 累計額은 다음과갓다

	今年	前年比較增減
鐵鑛	[illegible]	[illegible]
鐵	[illegible]	[illegible]
銅	[illegible]	[illegible]
黑鉛	[illegible]	[illegible]
石炭	[illegible]	[illegible]
金鑛	[illegible]	[illegible]

이에依하야 今年의 鑛產物增推算하면 九年度는 旣報와가티 六千九百萬圓에 達하고 今年은 [illegible] 易으로보아 이미 一千七百萬圓이 늘고 一面으로 金價格가 激減하야 十度의 鑛產額은 確實히 一億을 突破할것이라고한다

朝鮮滿洲兩銀協議
九日東京에서

【東京電話聯合】朝鮮銀行에서는 一兩日中에 開催될 滿洲國幣 一元化方針의 決定에伴한 滿銀과의 具體的業務協定에 備키爲하야 七日 午後再次 重役會議를開하고 同會議에臨할 朝銀의 方針에 遺漏가업기를 期하얏는데 朝銀으로서는 滿洲國幣一元化의 大綱이 決定된以上 이에順應하야 國幣流通의 强化에 援助할方針이다 今回의 業務協定도 日滿爲替의 等價維持를 前提로서 이에 道德的支持의 業務上協議를 遂할方針이다 그리고 滿洲國政府의 國幣一元化와 日滿爲替의 等價維持方針에 關하야 日本政府도 極力支持할것을 聲明하얏고 今後의 問題는 朝銀의 保證要求인데 業務會議는 九日부터 朝銀東京支店에서 開催되어 今月한달동안에 終了할 豫定이라한다

北朝鮮鐵道移管
滿鐵買收具體化

【東京電話電通】滿鐵이朝鮮總督府鐵道局으로부터의 委託을受하야 北朝鮮鐵道管理局에서 工事中이던 雄羅線(雄基羅津間)及羅津港의 第一期計劃은 今回 完了되엇슴으로 開通式과 開港式을 擧行키로되엇다 滿鐵側으로부터 佐藤理事가 同式에列席키로되엇는데 同氏는 式後 直時東京에 出張하야 東京連絡의 第一步로 今回東京行에 向할 豫定이며 佐藤理事의 懸案이던 北朝鮮鐵道의 滿鐵買收交涉이 具體化할것으로보인다 北朝鮮鐵道는 滿鐵이 朝鮮總督府鐵道局의 委託經營을 하야 北朝鮮鐵道管理局에서 建設後委任經營을 行하얏든것으로 滿鐵에서는 現在建設費 四百餘萬圓에 對하야 約年四分에 相當한 公納金을 朝鮮總督府에 納付하고잇다 滿鐵은 最近社線과 國營委任經營線을 合한 經營鐵道의 文化의 根本原則을 決定하고 이實行에 着手키로 되엇슴으로 이것을 機會로 北朝鮮鐵道의 買收交涉을 進키로된 模樣으로 松岡總裁도 近間滿洲로부터의 歸路着京에 取하야 宇垣總督과 會見하고 右問題에對하야 意見交換을 行할것으로 傳한다 北朝鮮鐵道의 買收에 依하야 滿鐵은 鐵道一元化의 方針에도 副하고또 이買收金을 政府가 肩替함에 依하야 徵收가 困難視되던 政府의 未拂込株金의 徵收에 充하고 社債限度를 增하야 資金調達限度를 增大할수잇는一方 政府(朝鮮總督府)도 亦 年四分의 公納金에 代하야 年四分四厘三毛의 配當金을 得하야 北朝鮮鐵道買收는 滿洲政府方針에 取하야 得策이라고 보고잇다한다

今日財界(八日)

◆米 仁川期米 [illegible] 大阪期米 [illegible] 正租(仁川) [illegible]
◆株 [illegible]

米日爲替强保

【京城七日發聯合】七日의 米日爲替는 前日에比較하면 賣二十八弗七十八仙으로 二仙高 買二十八弗七十五仙으로 一仙高 [illegible] 前期同樣으로 入分配當을 內定하엿다고

▲東京爲替(八日) 對米 賣 二十八弗十六分十一 買 二十八弗四分三 對英 賣 一志二片三丁度 買 一志二片三十二分一

▲大阪爲替(八日) 對米 賣 二十八弗十六分十一 買 二十八弗四分三 對英 賣 一志二片三丁度 買 一志二片三十二分一

經濟界消息

○京城商議役員選擧=京城商工會議所의役員選擧方法은 副會頭選擧에 「떠리게-트」한關係가잇서 愼重研究中인데 總督府의 諒解를 어더 從來대로 單記無記名式에依하야 副會頭二名은二名式 常議員六名도 一名式選擧를 行키로되엇다고

○京城商議特別議員=京城商工會議所의 特別議員은 七日付로써 京畿道知事로부터 다음과가티 發令하엿다고

▲加藤敬三郎▲有賀光豊▲朴榮喆▲韓相龍▲松井房治郎▲谷多喜麿

○朝鮮窒素利益金【大阪電話通】朝鮮窒素會社는 決算案을查定하고 二十五日株主總會에 附議키로되바 利益金總計는 一千二十八萬八千圓에 達한다고

賣込안는까닭

中國幣制改革으로 因해 英米의 對中借款이 적지안케 日本의 心配를 齎하고 今後發生될 外交的紛爭을 念慮케 하는터이나 그러다고 目前에 賣物가 나온것은아님으로 賣込치못하는 모양이며 大局으로도 賣込치못하는까닭은 明年度豫算膨脹必至、高物價景氣에依하야 인프레 本格化、貿易의好調、農村更生好景氣、米國景氣好轉等에依한 大勢高支持論에 因한것이다 勿論 中國關係로 서의 英米와의 外交戰、增稅問題 積在等으로市勢를 單純히 볼수잇는것은아니나 中國問題는 반드시 日本에 크게不利하게 落着될것이라고 지레悲觀할것이 업고 增稅問題亦是 担稅力을培養한後의 增稅는可恐할것이 아니라는解釋도 할수잇스니 要컨대 大局的樂觀에는 根本的으로變함이 업다는 말이 依然解消되지안는모양이다

各地俄然强硬

十五錢으로 [illegible] 阪地先限은 二十九圓六十八錢까지 當地先限은 二十七圓五十一錢까지 反落하더니 因而低迷되는狀態를 維持하다가 結局 今朝에入하야는 阪地는 三十圓大臺를 突破하고 當地는 二十七圓九十錢臺까지 反撥하고말엇다。그原因에 잇서서는 아즉 確然키難하나 그러나 一般的으로 觀測하는바에依하면 今八日부터三日間에亘하야 發表될 日本內地米作第二回豫想收穫數字가 五千八百萬石臺가 아닌가한다。萬一 五千八百萬石이라고 假定하면、此에서 又復 一段의反撥을 發치 못할것이다。그러나 豫想減收의 行動을한後에는 반드시 實物이 暢轉하야 反히 低落途程에 入하게 될것임으로 賣方으로서는 今回 反撥에 動搖되지안코 持久戰을 繼續하는것이 得策가아닐가한다。그러고米出盛期가 刻一刻으로 接近하는 今日의反撥은 一時的現象이 아닐가한다。

實物前場取引

▲京南鐵道 [illegible]▲鮮滿開拓 [illegible]▲大同電力新 [illegible]▲大同產業 [illegible]▲同新 [illegible]▲東拓殖產 [illegible]▲東滿[illegible]▲日滿아루미 [illegible]▲義州鑛山 [illegible]▲日產新 [illegible]

期米 形勢硬化 昂高

前場突高

昨後場 阪地二十九圓八十七錢止와 共히 二十七圓七十二錢에 場을 止한 當市場은 今朝에 入하야 阪地初付二十九圓八十八錢인 一丁高의 報를 據하고 二十七圓七十錢인 二丁低로 場을 始한後 阪地二節九十三錢으로 三十圓○一錢에 續騰을 맞아 九十五錢까지 騰하엿다가 阪地九十九錢으로 다시 三十圓○一錢에 止場하야 八十六錢으로 九十四錢까지 反戾한後 九十二錢에 場을 止하엿다。

後場一息

後場은 二十七圓九十四錢에 二丁高로 始場後四節까지 同價에 釘着이고 五節九十二錢으로 [illegible]

廻着意外激增
昨年同期보다

去十月中 仁川에서의 移出을보면 玄米는 四萬五千百三十九石으로 昨年同期의 一萬二千四百十二石으로 三萬二千七百二十七石의激增을 示하고 精米의移出은 六萬七千百六十五石으로 昨年同期보다 一萬四千七百二十七石의 減少를 示하엿스며 航便及 汽車便으로 廻着된 數量은 正租는 九萬六千二百九十石으로 昨年보다 六百十三石의 增加를 示하고 玄米는 十三萬八千五十四石으로 昨年同期보다 五萬七千九百九十石의 大激增을 示하고

(市場六感)

株 昨今의市勢는 大勢樂觀支持와 現實的으로 買進할수업는煩悶에 사여彷徨하는 모양▲特殊好材料에依한 形勢一變의活躍은勿論難望▲買込에依한 反動買는大勢高 豫想으로 買込이 안되니 難期▲자-그러면 整理完了後의大勢騰貴나 기대리는수밧게無他途▲그리자니 當分은 軟調裡에 時間的으로라도 실증나는 保合이 繼續되어 整理의終了나 기대려보면서 四圍推移를 내다보기로 하자!▲日銀이增資說로 暴騰하야 株界活躍을 暗示하는一面에는 業界惡化를 反映한人絹株의 暴落으로 人氣를沮喪▲如斯한區區한 跛行的市況에 際하야서는 無理한樂觀은禁物

米 今朝 各地共히 一段反撥을 告하엿스나 此의原因은 무엇? ▲要하면 明朝부터 알게될 日本內地米作第二回豫想數字이거나 그러치안흐면 買上問題밧게업슬것이다▲果然 政府의買上은 早晚間 實施될것으로 農家로서 누구나 期待하는바임으로 此는 市勢에 旣히織込되엇다할수잇스나 第二回豫想은 아즉 未知의數字▲萬一 五千八百萬石程度의 數字인때는 又復一段反撥을 免치못할것이나 五千九百萬石程度이면 도리혀 反落材料▲何如間 米出盛期에 臨迫한此際인만큼 買安心도 亦難問

商況(八日)
株式 難伸難押 閑散

前場保合

[illegible] 市勢는 今前場도 閑散保合이엇스니 即昨後引에比하야 實難인 百五十九圓七十錢 東新十錢低인 九十七圓五十錢 大新三十錢高인 七十八圓四十錢에 日產十錢高인 [illegible] 朝新三十二圓六十錢 各大引되고 [illegible] 寄一本이엇섯다

▲東新 [illegible] ▲日產 [illegible]

後場軟保

後場은 東新百五十九圓八十錢 日產七十八圓五十錢 朝新三十二圓六十錢에 保合寄後少軟하야 東新九圓四十錢 日產八圓四十錢 大新 六圓九十錢에 各大引

年末과目前觀

財政膨脹、貸出增加、貿易好調、生糸昂騰、米國好景氣、中國幣制改革으로 中國財界安定、農村更生의 國內購買力增進等 모든點으로보아 日本財界의 實勢는그러하니 比較할수 업을만치 强固한 土臺우에 섯슴은 年末에一層 期待할수가잇스나 그러다고 지금에잇서서 이대로上進一途를 取하리라고는 보기어려운다 中國의 平衡與否는 貿易關係로는 金融安定으로 도리어 好感할수잇스나 對英關係 惡化하는 極東問題에

朝取期米取組內容

◆賣方 ◆買方 [illegible]

(二三○키로)는 一萬七千七百五十二石으로 昨年同期보다 一萬二千二百五十七石의 減少인데 大體正米의 賣行이 不良하야 精米商側은 依然 休業狀態로서 市勢가 어느程度까지 反落하지안흐면 正米市場은 活氣의 氣分이업슬모양이다。

各地正米

京城强調

實物減退와 期米頑强으로 市勢十錢高의 强調를 呈한 丸仁三等 二十七圓八十五錢 四等二十七圓五十五錢 一等白米二十圓五十錢

仁川强堅

前途樂觀으로 產地賣物이 著減하고 大口商談不成立이나마 期米의 堅調를 反映하야 氣配强硬한 形勢인 丸仁三等二十七圓八十五錢 四等二十七圓五十五錢 一等白米十一圓五十二錢

釜山不動

市場賣物三千叭에 對하야 一般이 低價待望으로 傍觀이나 直接關係에 依한 準備急과 精米側의 振物에 對한 買漁가 [illegible]

群山續騰

產地賣物 一萬五百叭로 一般賣物이 적고 日本內地移出向의 準備買에 刺戟되어 市勢更히 二十錢續騰을 演한 丸ク三等二十七圓九十五錢 四等二十七圓四十錢 一等白米十三圓四十錢

大邱不變

必要口에 對하야 補充買가 旺盛할뿐이오 清算高에 不拘코 場面이 依히 閑散한 丸フ三等二十七圓九十錢 四等二十七圓六十錢 一等白米十一圓十錢

木浦保合

清算高를 移하야 當用向의 探算買等이 散見되나 積極買氣가 薄하고 市況閑散裡에 保合인 丸ホ三等二十八圓十錢 四等二十七圓九十錢 一等白米十二圓八十錢

堂島前場賣買

【大阪電話】▲賣方=出中頁 東京側 地場强氣側 株式側▲買方=鮮側 地場乘換、馬越地場正米側 來客側

東 趙俊鎬米豆取引店 仁川海岸町三ノ二 電話長 九一六 六九三 一二六五

金白·銀金 賣 買 大陸商會 京城府茶屋町壹貳○番地(小濱旅館前側) 電話本局三三一六番 振替京城壹五貳四番 地方注文 代金引換販賣 歡迎 送料先金

金買 銀入 獎 獎金號 京城 [illegible] 電話 [illegible]

金融(八日)

◆海外經濟(七日) [illegible]

◆朝鮮銀行勢(七日) [illegible]

◆日本銀行勢(七日) [illegible]

◆京城手形交換高 [illegible]

◆東京金利 [illegible]

◆大阪金利 [illegible]

◆對外爲替 [illegible]

◆金買入價 [illegible]

米穀(八日)

◆京城正米 [illegible]

◆仁川正米 [illegible]

◆大阪正米標準價 [illegible]

◆京城雜穀 [illegible]

◆仁川大豆 [illegible]

商品(八日)

◆京城絲木布市勢 [illegible]

◆京城絹布 [illegible]

◆日本棉布市勢 [illegible]

◆커카코期貨(七日) [illegible]

◆胡油冲價 [illegible]

◆滿洲穀肥冲價 [illegible]

◆滿洲商況 [illegible]

◆大連特產市勢 [illegible]

株式(八日)

◆朝取短期 [illegible]

◆東京現株 [illegible]

◆東京短期 [illegible]

◆朝取短期實買高 [illegible]

◆鋼定代引日步 [illegible]

◆大阪長期 [illegible]

◆大阪短期取組 [illegible]

◆大阪短期 [illegible]

◆東京短期取組 [illegible]

期米(八日)

◆朝取期米 [illegible]

◆朝取期米賣買高 [illegible]

◆朝鮮內各地期米 [illegible]

◆日本各地期米 [illegible]

◆大阪期米 [illegible]

◆大阪期米取組 [illegible]

◆東京期米 [illegible]

◆大阪市中在米高 [illegible]

商品(八日)

◆各地正租市勢(單位錢) 地名 種類 一等 二等 三等 等外 京城 仁川 群山 木浦 大邱 鎭南浦 新義州 元山 馬山 成興 平壤 釜山 [illegible]

◆大阪綿糸 [illegible]

◆大阪綿花 [illegible]

◆各地人蔘 [illegible]

◆橫濱生糸 [illegible]

◆大阪砂糖 [illegible]

◆海外砂糖 [illegible]